El interés por el **ácido hialurónico labios** no deja de crecer, pero la conversación sigue dominada por una idea demasiado simple: o quedan “naturales” o quedan “hechos”. En consulta, la realidad es bastante más matizada. Un tratamiento bien realizado no se juzga solo por el volumen final. Se valora por cómo se integra el producto en el tejido, por la proporción entre labio superior e inferior, por la movilidad al hablar y sonreír, por el respeto a la anatomía y, sobre todo, por lo que no llama la atención a primera vista.

Cuando el resultado está bien planteado, el entorno suele notar que la cara se ve más fresca, más armónica o más descansada, pero no siempre identifica qué ha cambiado. Esa discreción suele ser una buena señal. También lo es que el paciente siga reconociéndose en el espejo. El objetivo no debería ser “tener labios”, porque labios ya hay. El objetivo real es mejorar forma, hidratación, definición o proporción sin perder identidad.

En procedimientos como el **aumento de labios** hay un detalle que conviene recordar: el labio es una estructura muy móvil, muy vascularizada y muy visible. Por eso cualquier exceso, una técnica torpe o una mala indicación se notan más que en otras zonas del rostro. Precisamente por eso, cuando el trabajo está bien hecho, se aprecia una suma de pequeños aciertos técnicos que construyen un resultado elegante.

Lo primero que delata un buen resultado: la armonía, no el volumen

Mucha gente llega pensando en mililitros. “Quiero un vial” o “no quiero que se note nada”. Ninguna de esas frases, por sí sola, sirve para diseñar un tratamiento serio. El volumen importa, sí, pero importa menos que la proporción y mucho menos que la indicación.

Un labio puede parecer bonito con poco producto si tenía una buena base anatómica, un borde definido y solo necesitaba hidratación profunda o una corrección leve de asimetría. Otro puede requerir más de una sesión, separada en el tiempo, si parte de una falta de soporte, de un filtrum largo, de una eversión insuficiente o de una pérdida de estructura ligada a la edad. Hacer demasiado en una sola visita suele ser el camino más corto hacia un resultado pesado.

La armonía empieza en la relación entre el labio superior e inferior. No existe una medida única válida para todas las caras, pero sí patrones que suelen funcionar. En muchas pacientes, el labio inferior admite algo más de protagonismo que el superior. Cuando el labio superior se proyecta de forma exagerada o “flota” por encima de la naturalidad facial, el ojo lo detecta enseguida. A veces no se percibe como volumen, sino como rareza.

También cuenta la relación con nariz, mentón, dientes y sonrisa. Unos labios muy rellenos pueden resultar desproporcionados en una cara fina o en perfiles con poca proyección mentoniana. Del mismo modo, un aumento mínimo puede ser suficiente en personas con una estructura ya equilibrada. La belleza aquí no depende de llenar, sino de leer bien el rostro.

Un labio bien tratado se mueve bien

Este punto suele pasarse por alto y, sin embargo, es decisivo. Los labios hablan, comen, besan, ríen, pronuncian sonidos complejos y cambian de forma decenas de veces por minuto. Si después del tratamiento el paciente nota tirantez persistente, rigidez al gesticular o una sonrisa extraña, algo no está del todo bien, aunque la foto en reposo parezca correcta.

Los mejores resultados conservan la expresión. El producto acompaña el movimiento en lugar de imponerse sobre él. Eso depende del tipo de ácido hialurónico utilizado, de su reticulación, de la profundidad de inyección, del plano elegido y de la cantidad depositada en cada punto. No todos los materiales sirven para todos los labios, y no todos los labios toleran la misma técnica.

En la práctica, esto significa que un resultado de calidad no solo se ve bien en una imagen frontal y quieta. También debe verse bien de perfil, al sonreír, al pronunciar una “o” y al hablar con naturalidad. A veces una paciente enseña una foto tomada tres días después del procedimiento y dice: “me encantan parados, pero cuando me río no soy yo”. Esa frase resume bastante. El buen tratamiento resiste la vida real, no solo el selfie.

Señales visibles de un tratamiento bien realizado

Hay varias pistas clínicas y estéticas que suelen repetirse cuando el procedimiento se ha hecho con criterio.

- El contorno labial está mejor definido, pero no dibujado de forma rígida.
- El volumen se reparte con transiciones suaves, sin bultos ni zonas apelmazadas.
- El arco de Cupido se respeta, sin picos artificiales ni bordes excesivamente marcados.
- La hidratación mejora la textura del labio, que se ve más liso y jugoso, no tenso.
- La forma encaja con el resto de la cara, incluso en movimiento y de perfil.

Ninguna de estas señales depende solo de la cantidad de producto. De hecho, algunos de los mejores resultados se consiguen con correcciones modestas, de 0,3 a 0,6 ml en una primera sesión, especialmente en pacientes jóvenes o en quienes buscan un cambio muy refinado. En otras personas, una sesión inicial conservadora permite ver cómo responde el tejido y completar semanas después. Esa estrategia prudente suele dar resultados más sofisticados que la búsqueda de impacto inmediato.

La naturalidad no significa hacer poco

Existe la falsa idea de que “natural” equivale a “casi nada”. No siempre. Hay labios envejecidos, deshidratados o colapsados que necesitan más trabajo técnico para parecer naturales que unos labios jóvenes a los que se añade volumen. En pacientes a partir de cierta edad, por ejemplo, a menudo no basta con rellenar el bermellón. Hay que valorar líneas periorales, soporte de comisuras, longitud del labio blanco, proyección del filtrum y calidad de la piel.

En esos casos, un tratamiento de labios aislado puede incluso empeorar el resultado global. El labio gana volumen, pero el área de alrededor sigue pidiendo soporte, y el contraste se nota. Un profesional con experiencia lo explica desde el principio. A veces recomienda posponer el **aumento de labios** o combinarlo con un abordaje más amplio. Esa capacidad de decir “aquí no conviene hacer solo esto” también es una señal de buena praxis.

He visto casos en los que una paciente acudía convencida de querer mucho más volumen, y lo que realmente necesitaba era reposicionar sutilmente el soporte perioral. Tras una corrección medida, la sensación era de labio más bonito y más joven, aunque el cambio en mililitros fuera mínimo. Ahí está la diferencia entre poner producto y tratar un rostro.

La fase inmediata puede engañar

Uno de los errores más frecuentes al valorar un **relleno de labios barcelona** o en cualquier otra ciudad es juzgar el resultado demasiado pronto. Durante las primeras 24 a 72 horas es normal ver inflamación, asimetrías transitorias, pequeños hematomas y una sensación de dureza relativa. El labio es muy reactivo. En algunas personas, sobre todo si son propensas a inflamarse o si el tratamiento se ha hecho en vísperas del ciclo menstrual, el edema es llamativo.

Eso no significa que el trabajo esté mal. Significa que aún no se puede valorar. Un resultado serio se revisa con paciencia. Muchas veces la primera impresión del paciente pasa por tres fases bastante previsibles: primero, "están enormes"; después, "uno está más alto que el otro"; y por último, alrededor de los 10 a 15 días, "ahora sí los veo bien". Esa cronología orienta y tranquiliza.

Lo importante es que, una vez resuelta la inflamación, el labio muestre continuidad, flexibilidad y equilibrio. Si persisten nódulos visibles, migración del producto, zonas blanquecinas, irregularidades claras o una proyección antinatural del borde superior, ya no hablamos de cambios propios de la fase inicial, sino de aspectos que deben revisarse.

Proporción, borde y proyección: donde se decide casi todo

Desde fuera puede parecer que todos los labios se rellenan igual. No es así. El resultado depende de tres variables muy concretas.

La primera es la proporción. El labio inferior suele tolerar mejor volumen y proyección. El superior, en cambio, pide más control. Un exceso en esta zona crea con facilidad ese aspecto inflado que tantas pacientes quieren evitar.

La segunda es el borde. Definir no es perfilar en exceso. Cuando el borde se trata con demasiada dureza, el labio pierde naturalidad y puede parecer recortado. El contorno debe existir, pero integrado. Hay pacientes en las que reforzar mínimamente la transición entre piel y mucosa cambia por completo la luminosidad del labio, sin necesidad de añadir mucho cuerpo.

La tercera es la proyección. Un labio puede ganar volumen hacia delante o "ensancharse" sin proyectar correctamente. No es lo mismo. La técnica adecuada busca una proyección coherente con el perfil facial. Si el producto queda superficial, mal distribuido o colocado sin estrategia, aparece ese efecto pesado, a veces descrito como labio "salchicha", que no suele gustar ni siquiera a quien lo pidió muy grande.

En consultas de **aumento de labios barcelona**, donde la demanda estética es alta y la paciente suele venir informada, este punto es especialmente relevante. Ver muchas fotos en redes puede crear expectativas poco anatómicas. Algunas imágenes muestran resultados muy editados o tomados en la fase de máxima inflamación. Un buen profesional pone contexto, baja ruido visual y trabaja con referencias reales.

Lo que suele delatar un tratamiento mal hecho

Reconocer un mal resultado no siempre exige ser experto. Hay signos bastante evidentes, tanto para el profesional como para el paciente.

- El producto ha migrado y crea un "bigote" o sombra por encima del labio.
- Existen bultos palpables o visibles que rompen la superficie.
- El labio superior domina en exceso y pierde proporción con el inferior.
- La sonrisa cambia de manera extraña o el labio parece rígido al hablar.
- El volumen no guarda relación con la estructura facial del paciente.

La migración merece una mención aparte. No siempre aparece por una sola causa. Puede influir el exceso de producto, la repetición de sesiones sin respetar tiempos, una técnica superficial, el uso de materiales poco adecuados o la propia anatomía del paciente. En personas con tejidos finos o con historial de muchos retoques, la planificación debe ser todavía más cuidadosa.

Otro problema común es corregir asimetrías naturales con obsesión milimétrica. Casi nadie tiene labios perfectamente simétricos. Intentar forzar esa simetría ideal puede llevar a sobretratar un lado y descompensar el conjunto. La experiencia enseña que algunas pequeñas diferencias conviene respetarlas. La cara humana no funciona como un dibujo vectorial.

La elección del producto también importa

No todos los ácidos hialurónicos son iguales, aunque el paciente a veces los viva como una sola categoría. Varían en densidad, elasticidad, cohesividad y comportamiento dentro del tejido. Para labios, interesa un producto que permita movilidad, integración y un resultado suave al tacto. Un gel demasiado rígido puede marcar de más o interferir con la dinámica labial.

Tampoco existe un “mejor producto” universal. Hay productos excelentes para definir, otros para hidratar, otros para dar estructura. Lo sensato es elegir según objetivo, anatomía y antecedentes. Una paciente que ya ha llevado rellenos previos no se aborda igual que una primera vez. Y una persona con labios muy finos de nacimiento no se trata igual que otra que ha perdido volumen con el paso del tiempo.

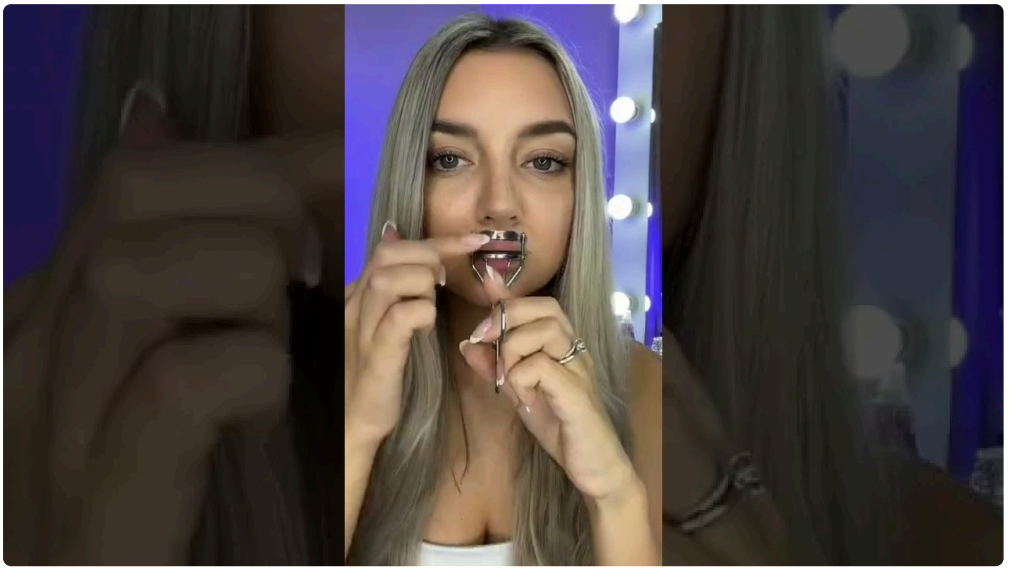

Cuando se habla de **ácido hialurónico labios barcelona**, muchas veces el foco del paciente está en la marca. La marca importa, desde luego, pero importa tanto como las manos que la usan. Un producto excelente puede dar un mal resultado si se emplea sin criterio. Y un producto adecuado, en manos expertas, puede transformar de forma muy fina y muy segura.

El buen profesional no promete exactitudes que no puede controlar

Hay frases que conviene escuchar con cautela. “Te quedarán igual que esta foto”. “No se te va a hinchar nada”. “Con un vial arreglamos seguro”. La medicina estética seria trabaja con estimaciones, no con promesas cerradas. Cada labio responde de una forma. La inflamación varía. La duración también.

En labios, la permanencia del resultado suele moverse en rangos **toxina botulínica barcelona** amplios. Intervienen metabolismo, técnica, movilidad de la zona, hábitos y tipo de producto. Algunas personas

mantienen una mejoría visible muchos meses; otras notan una reducción antes. Hablar de duración como cifra exacta suele simplificar demasiado.

También debería inspirar confianza el profesional que sabe decir no. No a un volumen desproporcionado, no a tratar un labio inflamado por un herpes activo, no a pinchar sin revisar antecedentes, no a repetir antes de tiempo por ansiedad del paciente. La buena praxis se nota tanto en lo que se hace como en lo que se rechaza hacer.

Qué se siente y qué se ve en los días posteriores

Después de un tratamiento correcto, lo habitual es notar sensibilidad, algo de tirantez, pequeñas irregularidades transitorias y edema variable. Todo eso puede ser compatible con un buen resultado. Lo que no encaja tan bien es el dolor intenso, el cambio brusco de coloración, el blanqueamiento persistente o la aparición de un patrón marmóreo. Esos signos requieren valoración rápida porque, aunque raros, pueden indicar una complicación vascular.

Fuera de ese escenario infrecuente, la mayoría de los pacientes pasan un postratamiento llevadero. Los labios pueden verse más grandes de lo esperado al principio y asentarse después. También es frecuente que un lado baje antes que el otro y parezca asimétrico durante unos días. La clave está en distinguir lo esperable de lo patológico.

Por eso la información previa es parte del tratamiento. Cuando el paciente sabe qué puede pasar, vive mejor el proceso y evita decisiones precipitadas. He visto correcciones innecesarias hechas demasiado pronto, simplemente por no dejar tiempo al tejido. En labios, la prisa suele ser mala consejera.

Más allá de la foto de antes y después

Las fotos son útiles, pero no suficientes. En redes sociales abundan comparativas tomadas con distinta luz, distinto gesto, distinta inclinación de cabeza y momentos postratamiento nada comparables. Eso puede confundir mucho. Un buen resultado no debería depender de una iluminación favorecedora ni de una postura concreta.

Hay una prueba sencilla y bastante honesta: el paciente se ve bien en conversación normal, en vídeo y en espejo a medio metro, no solo en una foto frontal muy preparada. Si al hablar el labio mantiene su naturalidad y la atención no se queda atrapada en la boca, el tratamiento va por buen camino.

Otra prueba fiable es el paso del tiempo. Algunos resultados impactan el primer día y empeoran después. Otros se ven discretos al principio y mejoran mucho cuando el producto se integra. La elegancia estética rara vez es estridente.

Cuándo el mejor tratamiento es el más conservador

No todos los labios agradecen un aumento claro desde el inicio. En determinadas anatomías, lo más inteligente es trabajar en capas y en sesiones espaciadas. Esto sucede mucho en labios muy finos, labios con poco espacio vertical o pacientes que desean un cambio visible pero temen el efecto artificial.

La estrategia conservadora tiene ventajas concretas. Permite ver cómo se comporta el tejido, reduce el riesgo de sobrecorrección y da margen para ajustar detalles de forma más precisa. En la práctica, muchos resultados excelentes no salen de una sola gran sesión, sino de dos sesiones pequeñas bien planteadas.

Esto resulta especialmente pertinente en pacientes que consultan por **relleno de labios barcelona** tras haberse hecho tratamientos previos en otros centros. A veces el verdadero trabajo no consiste en añadir, sino en ordenar, disolver parte del producto antiguo si ha migrado y reconstruir con lógica anatómica. Ese proceso requiere paciencia y una conversación franca. No siempre gusta oírlo, pero suele ser lo correcto.

Cómo reconocer una consulta seria antes de tratarse

La calidad final empieza antes de la aguja. Se nota en la valoración inicial, en las preguntas que hace el profesional, en el tiempo que dedica a explorar la sonrisa, el perfil, la oclusión dental y los antecedentes de rellenos previos. También en cómo explica límites, riesgos y alternativas.

Una consulta seria no convierte todo deseo en indicación. Si el paciente lleva una foto irreal o una referencia que no encaja con su anatomía, lo responsable es explicarlo. La medicina estética bien hecha exige criterio, no complacencia automática.

En ciudades con mucha oferta, como ocurre con el **aumento de labios barcelona**, conviene desconfiar de los mensajes excesivamente simples, de las promociones agresivas y de la banalización del procedimiento. El labio no es una zona para improvisar. Es pequeña, sí, pero técnicamente exigente y muy visible.

Cuando el resultado está bien hecho, casi nunca se resume en “más volumen”

La mayoría de los pacientes satisfechos no dicen solo que tienen más labio. Dicen que se ven mejor sin pintalabios, que el perfil está más equilibrado, que el labio ya no se arruga tanto al sonreír, que la barra de labios no se escapa por pequeñas líneas, que la boca se ve más viva y menos cansada. Esas descripciones son interesantes porque hablan de calidad de resultado, no solo de cantidad de producto.

Un tratamiento de **ácido hialurónico labios** bien realizado mejora varios planos a la vez: forma, textura, hidratación, soporte y proporción. Lo ***Recursos adicionales*** hace sin endurecer la expresión y sin imponer una boca ajena sobre una cara concreta. Esa es la verdadera referencia.

Al final, el mejor elogio que puede recibir un trabajo en labios suele ser muy simple: “te veo bien, pero no sé exactamente qué te has hecho”. En estética facial, esa frase vale más que cualquier exceso visible. Y en labios, casi siempre significa que hubo diagnóstico, técnica y criterio. Justo lo que diferencia un resultado correcto de un resultado realmente bueno.