El aumento de labios despierta mucho interés, y también muchas dudas que rara vez se resuelven bien en una primera visita. La mayoría de pacientes no pregunta solo cuánto dura el resultado. Pregunta algo más concreto: cuándo hace falta retocar, qué cambia con el paso de las semanas, si el labio “vuelve a ser el de antes”, si conviene hacer pequeños mantenimientos o si es mejor esperar a que el producto se reabsorba casi por completo. Ahí es donde se separa una explicación comercial de una valoración médica seria.

En la práctica, el aumento de labios con ácido hialurónico no se entiende bien si se mira como un gesto aislado. Funciona mejor cuando se plantea como una evolución. Hay un primer resultado, una fase de asentamiento, una adaptación de los tejidos y, en algunos casos, retoques estratégicos para afinar forma, simetría o hidratación. No todo el mundo necesita ese recorrido del mismo modo, y ese matiz importa mucho más que la promesa de unos labios “perfectos” en una sola sesión.

Qué se está tratando realmente cuando se hace un aumento de labios

Aunque desde fuera parezca una zona pequeña, el labio tiene una anatomía compleja. No se trabaja únicamente el volumen. Se valora la proporción entre labio superior e inferior, el soporte del borde, el arco de cupido, la longitud del filtrum, la proyección de perfil, la hidratación del tejido y la relación con el mentón, la nariz y los dientes al sonreír. Por eso dos pacientes que piden “más volumen” pueden necesitar abordajes completamente distintos.

Cuando se utiliza ácido hialurónico labios, el objetivo no debería ser inflar sin criterio, sino integrar el producto de forma que acompañe la anatomía del paciente. Un labio joven, fino y con buena definición responde de una manera. Un labio maduro, con pérdida de borde y arrugas periorales, pide otra estrategia. También cambia mucho si hay asimetrías previas, antecedentes de herpes labial, tendencia a edema importante o una movilidad muscular muy marcada.

antes y después aumento de labios

En consulta se ve a menudo un error de base: pensar que más producto equivale a mejor resultado. En labios, eso rara vez es cierto. A veces medio mililitro bien colocado aporta más armonía que un mililitro completo puesto con demasiada prisa. El labio castiga mucho los excesos, porque cualquier sobrecorrección se nota al hablar, al reír y hasta en reposo.

La evolución del resultado, semana a semana

Una de las mejores formas de evitar frustraciones es entender que el resultado del mismo día no es el definitivo. El labio es un tejido muy vascularizado y sensible al trauma de la infiltración. Eso significa que la inflamación inicial puede alterar de forma notable la percepción del volumen y de la simetría.

Las primeras horas suelen mostrar un labio más tenso y más grande de lo que quedará después. En algunos pacientes la inflamación es discreta. En otros, sobre todo si tienen una respuesta inflamatoria marcada o se ha trabajado perfilado y volumen a la vez, el edema puede ser llamativo durante 24 a 72 horas. Los pequeños hematomas tampoco son raros. No indican un mal tratamiento por sí mismos, sino una posibilidad inherente a una zona con tantos vasos.

Durante la primera semana el producto empieza a integrarse y la inflamación baja. Es habitual que el paciente note irregularidades leves al tacto o la sensación de que una parte “tira” más que otra. Muchas

veces eso se corrige solo cuando el tejido se desinflama. Por eso no tiene sentido valorar un retoque serio a las 48 horas, salvo que exista una incidencia clara que el profesional deba revisar.

Entre la segunda y la cuarta semana se aprecia mejor el resultado real. El labio está más blando, más natural al movimiento y las proporciones se pueden juzgar con bastante más precisión. Este es el momento en el que, si hace falta, un retoque pequeño puede marcar diferencia. No para rehacer todo, sino para pulir.

En pacientes con relleno de labios barcelona, por ejemplo, es muy frecuente que la revisión se programe alrededor de las dos o tres semanas. Ese margen permite ver cómo ha asentado el producto, si la hidratación es suficiente, si el borde necesita algo más de definición o si la asimetría que se veía al principio era solo inflamación desigual.

Cuándo tiene sentido un retoque y cuándo no

No todo aumento de labios requiere retoque. Esa es una idea importante, porque en redes se ha normalizado la sensación de que siempre hay que "repasar" algo. No es así. Un retoque se indica cuando aporta valor clínico y estético, no por rutina.

Suele tener sentido cuando el resultado inicial ha sido deliberadamente conservador. Esto pasa mucho en primeras sesiones. El profesional prefiere quedarse corto, ver cómo responde el tejido y construir poco a poco. Es una decisión prudente. Los labios agradecen el enfoque gradual, sobre todo en personas que nunca se han hecho un aumento de labios o que llegan con miedo a un resultado artificial.

También puede ser útil si había una asimetría previa que requería dos tiempos. Hay labios en los que la diferencia entre ambos lados no se corrige de forma segura en una única sesión, bien por límites anatómicos, bien porque el edema del primer tratamiento dificulta afinar en el momento. En esos casos, la revisión posterior no es un fallo, sino parte del plan.

Donde conviene ser prudente es en el deseo de añadir producto por simple acostumbramiento visual. Pasa más de lo que parece. El paciente se ve grande el primer día, luego baja la inflamación y de repente siente que "ya no se nota". Pero sí se nota, solo que el ojo se acostumbra rápido. Si cada revisión responde a esa adaptación visual y no a una necesidad real, el resultado puede desviarse en pocos meses hacia un volumen excesivo o una forma poco limpia.

Mantenimiento: cuánto dura y por qué no dura igual en todo el mundo

La gran pregunta siempre es la duración. La respuesta honesta es que no hay una cifra universal. El ácido hialurónico labios puede mantenerse varios meses, pero ese rango varía según el tipo de producto, la cantidad infiltrada, la movilidad del labio, el metabolismo del paciente, los hábitos de vida y el punto de partida anatómico.

En consulta se observan patrones bastante consistentes. Un primer tratamiento con poco producto puede perder intensidad visual antes que un labio que ya tiene cierta base de sesiones previas bien integradas. No necesariamente porque el producto "desaparezca" de golpe, sino porque un cambio sutil en una anatomía muy fina se nota menos con el tiempo. Por el contrario, cuando el tejido ya ha ganado algo de soporte, pequeñas cantidades de mantenimiento suelen cundir más.

La movilidad influye mucho. Personas que gesticulan muchísimo, que besan con frecuencia, que tocan instrumentos de viento o que tienen una dinámica labial muy marcada pueden percibir una duración menor. El tabaco, la exposición solar sostenida y algunos estilos de vida con cambios metabólicos intensos también pueden influir, aunque no siempre de forma espectacular.

Otro punto importante es distinguir entre duración del producto y duración del efecto visible. Puede quedar parte del ácido hialurónico integrado y, aun así, el paciente sentir que “ya no tiene labios” porque ha perdido la hidratación extra o la definición inicial del borde. Esa diferencia explica por qué algunas personas piden mantenimiento a los seis meses y otras están cómodas durante más tiempo.

Pequeños mantenimientos frente a esperar más tiempo

Aquí no hay una única estrategia correcta. Depende del objetivo estético, del historial del paciente y del comportamiento del tejido. Algunas personas se benefician de microretoques espaciados, con cantidades moderadas que mantienen el labio estable sin grandes cambios entre sesión y sesión. Otras prefieren esperar más tiempo y hacer una reposición algo más visible.

El mantenimiento frecuente tiene una ventaja clara: permite controlar mejor la forma y evitar que el paciente pase por fases de “subida y bajada” muy notorias. Suele funcionar bien en quienes buscan un resultado pulido, discreto y constante. Además, al trabajar con menos cantidad, el riesgo de sobrecorrección por exceso de entusiasmo suele reducirse.

Esperar más tiempo puede ser razonable si el paciente quiere evaluar bien su anatomía natural, si le gusta que el cambio sea puntual y no continuo, o si ha tenido una experiencia previa con demasiada acumulación de producto. En labios conviene recordar que no todo lo que persiste es necesariamente volumen bonito. A veces el exceso de capas o la mala distribución generan pesadez, rigidez o ese aspecto de borde demasiado marcado que delata el tratamiento.

Un criterio sensato es no decidir el mantenimiento mirando solo el calendario. Se decide mirando el labio. Cómo se mueve, cómo se ve de perfil, si conserva definición, si hay zonas de retención desigual y, sobre todo, si la indicación responde a un beneficio real.

Señales de que el resultado está evolucionando bien

Hay ciertos indicadores que suelen tranquilizar mucho al paciente cuando se explican antes de tiempo. El primero es que el labio vaya ganando naturalidad al moverse. Un buen relleno no solo se juzga en la foto frontal, se juzga al hablar, sonreír y descansar. Si a las dos o tres semanas el labio se siente más blando, mantiene hidratación y conserva una forma coherente con la cara, la evolución suele ser buena.

También es buen signo que la simetría mejore con el paso de los días. La inflamación desigual engaña bastante, y no es raro que un lado parezca más alto o más lleno al inicio. Cuando esa diferencia se atenúa al asentarse el producto, el proceso entra dentro de lo esperable.

La definición del borde debe verse nítida pero no rígida. El objetivo no es dibujar una línea dura, sino sostener el contorno sin que el labio pierda suavidad. En pacientes que se realizan ácido hialurónico labios barcelona, una revisión bien llevada suele centrarse justo en esto: verificar si el soporte se ha integrado con naturalidad o si hace falta corregir un detalle muy concreto.

Cuándo conviene revisar antes de lo previsto

No todo se resuelve esperando. Hay situaciones que requieren valoración precoz. Si el dolor es intenso y progresivo, si aparece una zona pálida o amoratada que no encaja con un hematoma habitual, si el labio presenta cambios de temperatura o si surgen lesiones extrañas, la revisión médica debe adelantarse. Son escenarios poco frecuentes, pero importantes.

Más comunes son las preocupaciones por bultitos o pequeñas irregularidades. Muchas veces corresponden a edema localizado o a producto que todavía no se ha integrado del todo. Otras veces puede haber una acumulación puntual que el profesional masajee, observe o trate según el caso. La clave es no manipular en casa con insistencia ni dar por hecho que todo nódulo es una complicación grave. La exploración manda.

También merece revisión una insatisfacción estética clara cuando ya ha pasado el tiempo razonable de asentamiento. No para añadir producto automáticamente, sino para analizar qué está fallando. A veces es cuestión de proporción. Otras, el problema no está en el labio sino en la expectativa inicial.

La importancia de empezar conservador

Quien lleva años viendo resultados sabe que el mejor aumento de labios suele ser el que nadie detecta como “relleno”, pero todos perciben como una mejora. Esa naturalidad rara vez nace de una sesión agresiva. Nace de respetar la anatomía, trabajar de menos a más y entender que el labio no siempre acepta lo que el paciente imagina en una fotografía de referencia.

En primeras visitas, un enfoque conservador protege al paciente por varios motivos. Reduce el riesgo de exceso, deja margen para adaptar el plan y permite que la persona se vea a sí misma con calma. Esto tiene un efecto muy valioso, porque no todo el mundo tolera igual el cambio facial. Hay pacientes que querían más volumen y, sin embargo, al verse con una mejora sutil descubren que ese era exactamente su punto ideal.

En aumento de labios barcelona, como en cualquier entorno con alta demanda estética, existe la tentación de correr para alcanzar tendencias. Labios muy proyectados, perfiles extremadamente definidos o proporciones poco anatómicas pueden parecer impactantes en una imagen fija, pero no siempre envejecen bien ni favorecen a largo plazo. La medicina estética seria necesita poner límites cuando el resultado puede perder armonía.

Qué pasa si se deja de mantener

Otra duda recurrente es si el labio “se estropea” al dejar de ponerse producto. En condiciones normales, no. Cuando el ácido hialurónico se reabsorbe, el labio tiende a volver progresivamente a su estado basal, con las variaciones naturales del envejecimiento y de la calidad de piel que ya existirían igualmente con el paso del tiempo.

Lo que sí ocurre es que el paciente se acostumbra a una imagen mejorada y percibe más intensamente la vuelta a su punto de partida. No siempre es una pérdida real drástica. A veces es contraste visual. También puede pasar que la primera vez se recuerde el labio “original” como más lleno de lo que era, simplemente porque la memoria estética se reajusta rápido.

Si el tratamiento previo fue correcto, dejar de hacer mantenimiento no debería deformar el labio. El problema aparece cuando se ha trabajado con excesos repetidos, mala técnica o acúmulo innecesario. En esos casos sí pueden verse bordes menos limpios, persistencias irregulares o necesidad de valorar si conviene disolver parcialmente antes de replantear el tratamiento.

Cómo influye la edad en el mantenimiento

No se mantiene igual un labio de 25 años que uno de 55. En pacientes jóvenes, muchas veces el aumento de labios busca embellecimiento, hidratación y un pequeño ajuste de proporciones. El tejido suele responder bien, la piel tiene elasticidad y el producto se integra con facilidad si está bien indicado.

En pacientes de más edad, el enfoque cambia. El labio puede haber perdido eversión, soporte, borde y proyección. Además, pueden aparecer códigos de barras, descenso de comisuras o una mayor longitud del labio blanco. En este escenario, insistir solo en dar volumen rojo puede empeorar la armonía. El mantenimiento se vuelve más estratégico y, en ocasiones, se combina con tratamientos complementarios de la zona perioral.

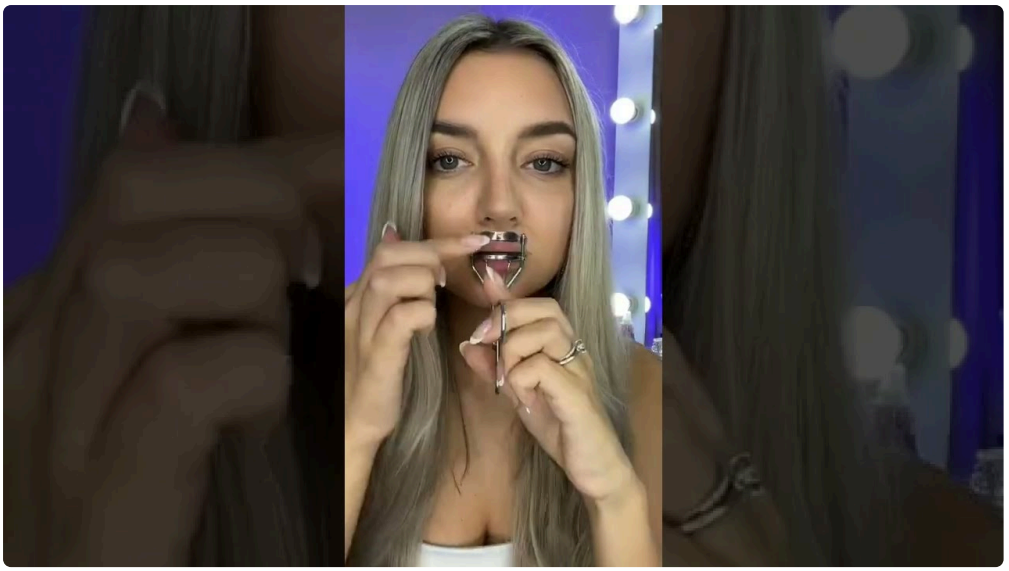

Por eso no tiene sentido copiar la pauta de otra persona. El mejor plan de retoques y mantenimiento siempre depende de la anatomía actual, no de una receta estándar.

Expectativas realistas antes de reservar una cita

Antes de realizar un relleno de labios barcelona o en cualquier otra ciudad, conviene tener claras algunas ideas básicas. La primera es que la naturalidad casi siempre exige moderación. La segunda, que una foto de referencia sirve para hablar de gustos, pero no como molde anatómico. La tercera, que un buen resultado se revisa en movimiento y con tiempo, no solo en una imagen tomada justo al salir de consulta.

Hay cinco preguntas que merece la pena plantear en la visita de valoración:

1. Qué objetivo concreto se busca, volumen, hidratación, definición o corrección de asimetría.
2. Qué cantidad tiene sentido para esa anatomía en una primera sesión.
3. Cuándo se revisará el resultado real y en qué plazo tendría sentido un retoque.
4. Qué evolución es normal durante los primeros días.
5. Qué señales justificarían una consulta antes de la revisión programada.

Responder bien a estas preguntas cambia por completo la experiencia del paciente. Reduce ansiedad, evita comparaciones injustas con resultados inmediatos de redes y ayuda a tomar decisiones más sensatas sobre el mantenimiento.

Errores frecuentes que empeoran la evolución del resultado

Hay hábitos que, sin ser dramáticos, pueden interferir en la percepción o evolución del tratamiento. Tocar el labio constantemente el mismo día, dormir presionando la cara contra la almohada, hacer ejercicio muy intenso de inmediato o exponerse a calor excesivo demasiado pronto no suele ayudar. Tampoco ayuda valorar la simetría al milímetro durante las primeras 24 horas, porque casi nunca refleja la realidad final.

Otro error muy común es encadenar tratamientos en distintos centros sin una trazabilidad clara de lo que se ha puesto y cuándo. El labio tiene memoria clínica. Saber qué producto se utilizó, cuánta cantidad y cómo reaccionó el tejido en sesiones previas orienta muchísimo. Cuando esa información se pierde, el plan se vuelve menos preciso.

Finalmente, hay un error de enfoque: tratar cada sesión como si fuera independiente. Un labio bonito a largo plazo suele ser el resultado de decisiones coherentes y espaciadas, no de impulsos. Esa visión de continuidad es la que evita excesos y mantiene la armonía.

Elegir bien el seguimiento marca más que elegir una moda

La conversación sobre labios suele quedarse en cuánto se pone. Debería centrarse más en cómo se planifica y cómo se sigue. El producto importa, por supuesto. La técnica también. Pero la calidad del seguimiento es decisiva. Revisar en el momento adecuado, saber esperar cuando hay edema, retocar solo lo necesario y frenar cuando ya se ha alcanzado el punto óptimo es lo que diferencia un tratamiento elegante de una sucesión de añadidos.

El aumento de labios bien planteado no consiste en perseguir un tamaño, sino en construir una forma estable, natural y proporcionada con el resto del rostro. A veces eso implica retocar. A veces implica no hacer nada. Y muchas veces, la mejor decisión clínica es menos llamativa de lo que el paciente esperaba al entrar, pero mucho mejor cuando se mira seis meses después.

Esa es, al final, la verdadera medida de un buen resultado: que evolucione bien, que se mantenga con criterio y que siga pareciendo tuyo.