Są momenty w pracy, kiedy człowiek czuje, że ma dwa zegary naraz. Jeden odmierza standardowe rzeczy, terminy, reviewy, projekty. Drugi chodzi szybciej. Uruchamia się gdzieś w okolicy trzydziestki albo czterdziestki i pyta bez uprzejmości: czy ja naprawdę zmieniam swoje życie, czy tylko dokręcam kolejne śrubki do cudzych planów?

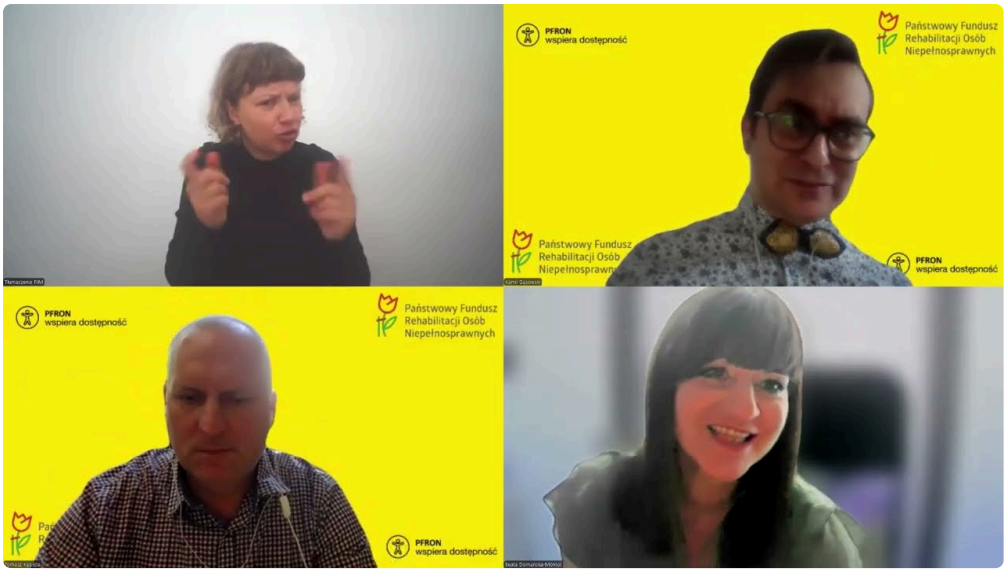

W młodszych latach można było nadrabiać tempo i naiwność. Brało się na siebie więcej, bo energia była jak kredyt w promocji. Po 30 i 40 latach ten model działa gorzej, bo organizm, rodzina, zobowiązania i psychika zaczynają prosić o rzetelność. Nie chodzi o spowolnienie. Chodzi o mądrzejszy wybór kierunku, a potem konsekwentne dowożenie.

I tu pojawia się pytanie, które wraca w rozmowach z ludźmi w różnym wieku: „Co tak naprawdę działa, kiedy czas goni?". Odpowiedź nie brzmi jak jeden hack. To raczej zestaw decyzji i nawyków, które dają efekt kumulacyjny. Nie zawsze spektakularny od razu, ale odporny na falstarty.

Dlaczego po 30/40 łatwiej przegapić moment

Możesz mieć świetne kompetencje i wciąż utknąć. Najczęściej nie przez brak umiejętności, tylko przez to, jak zarządzasz energią i uwagą.

Z mojego doświadczenia wynika, że po 30/40 ludzie często wpadają w jedną z dwóch pułapek:

książka poradnik

Pierwsza to „dowiezienie za wszelką cenę". Brzmi dobrze, ale zamienia się w rodzaj cichej kapitulacji. Zamiast budować pozycję, tylko łatasz. Zamiast decydować, reagujesz. Zamiast rozwijać strategię, wykonujesz polecenia, bo masz kredyt zaufania i szkoda go stracić.

Druga pułapka jest bardziej podstępna. To „zwiększanie trudności zamiast wartości". Czyli: skoro jestem starszy, to muszę wziąć projekt trudniejszy, odpowiedzialniejszy, bardziej ryzykowny. Tylko że trudność nie Link do strony internetowej jest walutą. Walutą jest wpływ. Jeśli projekt nie zwiększa twojej widoczności, kompetencji w kierunku, który się opłaca, i sieci relacji, to on może tylko wyciskać z ciebie siły.

Po 30/40 czas goni nie dlatego, że ma cię ukarać. On po prostu nie pozwala już rozpraszać życia w nieskończoność. Dłużej nie da się żyć w stanie „może potem".

Sukces zmienia definicję, ale nie jest mniej ambitny

W młodości sukces bywa sumą okazji. Po 30/40 to częściej suma konsekwencji. To, co robisz dziś, ma większą szansę wracać do ciebie w formie: opinii, rekomendacji, twojej reputacji w zespole, twojej pozycji w branży. Wtedy trzeba zacząć myśleć nie tylko „czy umiem", ale „czy zostanę zapamiętany jako ktoś, kto dowozi i uczy innych".

U mnie jeden z przełomów był banalny. W firmie robiłem projekt, który technicznie był moim zdaniem bezpieczny, ale organizacyjnie trudny. Zamiast tylko dowieźć, wziąłem na siebie rolę porządkowania: dokumentacja, krótkie podsumowania dla interesariuszy, regularne statusy w języku biznesu. Nikt nie kazał mi tego robić. Zrobiłem, bo widziałem, że zespół tonie w niepewności.

Efekt nie był natychmiastowy jak nagroda na tablicy w bufecie. Za to po kilku miesiącach zacząłem dostawać inne zadania. Takie, które wymagały decyzji, a nie tylko wykonania. Wtedy zrozumiałem, że sukces po 30/40 to nie jedna wielka wygrana. To wypadkowa tego, jak często inni wiedzą, że potrafisz nadać kierunek.

Trzy zmiany, które robią różnicę szybciej niż „więcej pracy"

Jeśli masz wrażenie, że czas goni, być może problemem nie jest ilość godzin, tylko jakość decyzji. Poniżej trzy zmiany, które w praktyce zwykle wyprzedzają modne hasła.



1) Przestajesz mierzyć się wysiłkiem, zaczynasz mierzyć wpływem

Szybkie pytanie, które polecam sobie zadawać raz na tydzień: „Co dziś zrobiłem, co zmieniło czyjeś decyzje albo oszczędziło czas innym?". To może być:

- skrócenie ścieżki zatwierdzeń,
- ułatwienie komuś pracy poprzez jasne kryteria,
- wczesne wykrycie ryzyka,
- doprowadzenie do rozmowy, która zamiast przeciągać, zamyka temat.

Jeśli przez tydzień nie znajdziesz takiej odpowiedzi, możesz pracować ciężko, a jednocześnie iść w bok.

2) Budujesz widoczność w sposób, który nie udaje marketingu

Po 30/40 często mamy już pewien wstręt do autopromocji. I słuszny. Nikt nie chce być performerką. Ale widoczność to nie autopromocja. To sygnał jakości.

Najlepsza forma, którą widziałem w różnych firmach, to „widoczność przez użyteczność". Czyli pokazujesz, że rozumiesz problem, umiesz przełożyć go na konkret i potrafisz doprowadzić do decyzji. W praktyce działa to przez:

- krótkie podsumowania decyzji i uzasadnienia,
- prezentacje lekcji z projektu, nawet jeśli projekt nie wyszedł w 100%,
- proaktywne wyłapywanie ryzyk i proponowanie opcji, nie tylko alarmowanie.

Ludzie zapamiętują tych, którzy zdejmują ciężar z innych.

3) Ograniczasz liczbę frontów. Nie wszystko musi być „na już"

To jest trudne, bo w głowie człowieka pojawia się uzasadnienie: „Gdy odpuszczę, stracę tempo". Tyle że czas goni, więc prawdziwe ryzyko to nie to, że coś odpuścisz, tylko że weźmiesz za dużo i nic nie dokończysz.

Ja przez kilka lat miałem styl pracy „ciągle coś". Z zewnątrz wyglądało to jak wysoka wydajność. W środku była frustracja, bo projekty wisiały w połowie. Dopiero kiedy zacząłem ustalać priorytet na każdy tydzień, zyskałem spokój. Nie więcej godzin. Mniej chaosu.

W praktyce priorytet tygodnia to nie slogan. To praktyczna książka o sukcesie decyzja, że jeśli coś jest „ważne", to musi konkurować o miejsce. A jeśli konkurować nie może, znaczy, że nie jest priorytetem. Brzmi ostro, ale działa.

Plan rozwoju, który nie rozpada się po trzech tygodniach

Wiele osób po 30/40 ma już kompetencje i chce kolejnego stopnia. Problem w tym, że większość planów rozwoju zakłada, że czas będzie stabilny. A czas rzadko jest stabilny.

Najlepiej działają plany, które nie wymagają idealnych warunków. Plany zbudowane jak system, w którym jedna rzecz może zastąpić drugą, gdy życie się przewróci. Nie chodzi o kombinowanie. Chodzi o odporność.

Zadaj sobie w głowie trzy pytania, zanim zaczniesz:

- Gdzie chcesz być za 12-18 miesięcy, jeśli wszystko pójdzie normalnie, nie „fantastycznie"?
- Jakie zdolności muszą wzrosnąć, żebyś tam dotarł? Nie stanowisko, tylko zdolności.
- Co możesz robić, nawet gdy masz gorączkę w kalendarzu, projektową awarię albo rodzinny kryzys?

Z mojego doświadczenia najlepsze są cele, które da się realizować w dwóch trybach: „spokojnym" i „bojowym". Spokojny to godziny w tygodniu, bojowy to 30 minut, które podtrzymują kierunek.

Przykład z życia: jeśli uczysz się kompetencji przywódczych, nie musisz codziennie robić warsztatów. Możesz prowadzić notatki po spotkaniach, proponować decyzje, uczyć się prowadzenia trudnych rozmów. To jest „bojowy" tryb rozwoju. Utrzymuje tempo, nawet gdy nie ma warunków.

Networking po 40 nie jest kolekcjonowaniem kontaktów

Słowo „networking" bywa wstrętne, jakby to był zakupy w galerii. A przecież chodzi o relacje, które budują zaufanie, wymianę informacji i czasem okazje. Tylko że po 30/40 relacje zmieniają się w naturze. Masz mniej czasu, częściej jesteś bardziej wymagający, a twoje granice mają sens.

W praktyce networking po 40 działa najlepiej, gdy przestajesz go traktować jak strategię „weź, bo oddasz w przyszłości". Lepiej działa model „zbuduj wspólny grunt".

Ja mam jedną zasadę: jeśli rozmawiam z kimś, to chcę zrozumieć, jaki problem naprawdę ma po drugiej stronie. A dopiero potem myślę, czy mogę pomóc. Często pomoc jest drobna. Polecenie kogoś z branży, wskazanie w jakim miejscu zwykle „pęka" proces rekrutacji, podsunięcie ramy do rozmowy. To są rzeczy, które tworzą zaufanie bez manipulacji.



Sieć kontaktów buduje się szybciej wtedy, gdy jesteś konsekwentny w tym, co wnosisz, a nie w tym, jak często prosisz.

Zmiana pracy: kiedy to ma sens, a kiedy tylko ucieczka

Wielu ludzi po 35 zaczyna planować zmianę jak ratunek. To może być świetna decyzja, ale może też być ucieczką przed trudną rozmową albo przed zmianą odpowiedzialności.

Kilka sygnałów, że zmiana pracy może być właściwa:

- w twojej roli stale gasisz pożary bez wpływu na przyczynę,
- twoje kompetencje nie mają przełożenia na rozwój, tylko na „doraźne ratowanie",
- twoje propozycje decyzji spotykają się z „nie, bo nie", bez wyjaśnienia kryteriów,
- po 6-12 miesiącach widzisz, że idziesz w kółko, a nie w stronę specjalizacji.

A sygnały ostrzegawcze, że to może być ucieczka:

- wszędzie jest „gorzej", ale ty nie sprawdzasz, czego szukasz naprawdę,
- nowa praca ma być „lekiem", a nie kolejnym krokiem w rozwoju,
- w ofercie kupujesz obietnice, a nie konkretne warunki i zasady współpracy.

U mnie działa prosta metoda: zanim złożę wypowiedzenie, chcę mieć odpowiedź na pytanie „co zabieram ze sobą do nowej roli i w czym będę lepszy już od pierwszych 90 dni". Jeśli nie ma tej odpowiedzi, to zmiana może tylko zmienić scenerię problemu.

Finansowa stabilność daje odwagę, ale nie może cię ubezwłasnowolnić

Wątek pieniędzy bywa spychany na bok, bo brzmi materialistycznie. A przecież stabilność finansowa jest jak poduszka powietrzna. Pozwala ci powiedzieć „nie" złym warunkom i wybrać sensowną ścieżkę.

Ale jest druga strona. Czasem stabilność zamienia się w stagnację. Wtedy twoja kariera rośnie wolniej niż rynek, bo nie odczuwasz presji na zmianę. I **Strona główna** nagle po dwóch latach okazuje się, że twoje kompetencje są „wciąż dobre", tylko już nie są tym, za co ktoś płaci premię.

W praktyce najlepiej działa balans. Ustal, że pieniądze są częścią decyzji, ale nie jedynym filtrem. Wybieraj rolę, w której masz szansę budować przewagę, nawet jeśli nie będzie idealna „od pierwszego dnia". Najważniejsze pytanie brzmi: czy w tej pracy rosniesz w kierunku, który ma popyt, czy tylko utrzymujesz poziom.

Awantura z czasem: jak pracować, kiedy jesteś zmęczony

Czas goni, ale zmęczenie nie pyta o plan. I to jest realne, bo w wieku 30/40 częściej wracają tematy zdrowia, snu, opieki nad bliskimi, a czasem też wypalenia.

Nie będę udawał, że da się zrobić „więcej odporności" jednym kursem. Da się jednak ustawić system tak, żeby w trudniejszych tygodniach nie odpadał całkiem.

Jedna rzecz, która mi pomaga, to rozdzielenie pracy na trzy kategorie: rzeczy, które muszą być zrobione w całości, rzeczy, które mogą zostać w wersji roboczej, i rzeczy, które mogą poczekać bez szkody. Brzmi banalnie, ale kiedy jesteś zmęczony, to właśnie ta kategoryzacja chroni cię przed chaosem.

Druga rzecz to rytm. W miarę stałe bloki na głęboką prawdziwysukces.pl pracę i bloki na komunikację. Jeśli ciągle sprawdzasz wiadomości, mózg dostaje małe dawki dopaminy i potem nie wraca do zadań. Przez miesiące da się tak żyć, a po roku widać spadek jakości. To nie jest romantyczne. To jest mechanika.

Jeśli chcesz, możesz traktować swój tydzień jak wyprawę w terenie, a nie jak wielką listę rzeczy do odhaczenia. W terenie liczy się kolejność, nawigacja i oszczędzanie sił. Tak samo w karierze.

Jedno ćwiczenie, które porządkuje kierunek: mapa „wpływ - energia - ryzyko"

Kiedy nie wiesz, co robić dalej, zwykle próbujesz wymyślić motywację. Lepiej działa decyzja oparta o strukturę.

Możesz rozpisać zadania albo możliwości w głowie według trzech wymiarów: jaki mają wpływ, ile kosztują energii i jak duże jest ryzyko (nie tylko „czy się uda", ale też „co się zepsuje, jeśli się nie uda").

Jeśli coś ma duży wpływ, mały lub średni koszt energii i ryzyko, które da się kontrolować, to jest kandydat do „tak". Jeśli wpływ jest niejasny, koszt wysoki, a ryzyko duże, to często jest kandydat do „nie teraz".

To ćwiczenie nie eliminuje emocji. Ale ogranicza decyzje oparte na samej nerwowości.

Minimalna lista rzeczy, które warto robić co tydzień (bez spiny)

Poniżej krótka, prawdziwie minimalna rutyna. Nie chodzi o dyscyplinę jak w koszarach, tylko o utrzymanie kierunku, gdy życie przyspiesza.

- Spisz jedno zdanie: „jakiej decyzji potrzebuję w tym tygodniu, żeby posunąć rozwój?"
- Wybierz jeden obszar głębokiej pracy na 60-90 minut dziennie, jeśli się da.
- Zrób jeden ruch budujący widoczność, np. Podsumowanie decyzji albo krótka prezentacja w zespole.
- Ustal, co odpuszczasz, i powiedz o tym komuś, gdy to dotyczy współpracy.
- Zrób 10-minutowy przegląd: co zadziałało, co nie, i dlaczego.

To nie jest lista „must have". To jest lista „żeby nie zniknąć".

Kiedy warto postawić na specjalizację, a kiedy na elastyczność

To jeden z najczęstszych dylematów po 30/40. Specjalizacja daje przewagę, elastyczność daje bezpieczeństwo. Problem zaczyna się, gdy próbujesz mieć jedną i drugą naraz, bez celu, w trzech kierunkach naraz.

Z mojej perspektywy specjalizacja ma sens, gdy:

- widzisz powtarzalny problem w firmach albo branży, który możesz rozwiązywać lepiej niż inni,
- masz dostęp do projektów, które budują dowód kompetencji,
- rynek nagradza ten typ umiejętności, nawet jeśli zmieniają się narzędzia.

Elastyczność ma sens, gdy:

- dopiero składasz swoją tożsamość zawodową po zmianie branży,
- praca wymaga różnorodnych zadań, a twoja wartość rośnie dzięki łączeniu perspektyw,
- masz ryzyko, że specjalizacja szybko się zdezaktualizuje.

Najlepsze układy, jakie widziałem, to „specjalizacja w jednym wymiarze, elastyczność w sposobie działania". Na przykład: możesz być specjalistą od procesów albo od architektury systemów, a jednocześnie elastycznie dobierać narzędzia, zakres i sposób dowożenia.

Sztuka rozmów o awansie, podwyżce i roli, nie o „czuciu"

Gdy czas goni, często brakuje rozmów opartych o konkrety. Mówi się „chcę", „należy mi się", „robię dużo". Tylko że menedżerowie i decydenci potrzebują planu: co się zmieni, jakie będą kryteria sukcesu i jak zmniejszysz ryzyko.

Jeśli chcesz, żeby rozmowa była owocna, przygotuj się tak, jakbyś prowadził projekt:

- weź przykłady efektów, z liczbami, jeśli masz,
- powiedz, jak te efekty przełożyły się na decyzje lub wyniki zespołu,
- opisz, jaką rolę chcesz mieć i co będzie inaczej w twojej odpowiedzialności,
- zaproponuj ścieżkę weryfikacji, na przykład kamienie milowe w kolejnych miesiącach.

To nie jest gra w politykę. To jest zarządzanie oczekiwaniami. A po 30/40 to się po prostu bardziej opłaca.

Krótka mapa ryzyk: dlaczego niektóre strategie nie działają

Bywa, że czytasz o karierze i wszystko brzmi świetnie, a w twoim przypadku nie działa. Zwykle powodem jest dopasowanie.

Strategia „weź więcej, bo pokażesz zaangażowanie" nie działa, gdy twoja organizacja nagradza stabilność i odpowiedzialność za decyzje, a nie tempo. Strategia „zbuduj osobistą markę w internecie" potrafi nie działać, jeśli twoja rola i branża nie wymagają publicznej obecności. Strategia „zmień pracę jak najszybciej" może nie działać, jeśli w nowym miejscu nie masz przewidywalnego zakresu kompetencji i nie rozumiesz, jak tam dowozi się wyniki.

Dlatego zamiast szukać jednej magicznej rady, lepiej testować małe hipotezy. Przez 8-12 tygodni zrób jedną zmianę, zbierz sygnały i dopiero potem skaluj albo odpuszczaj.

W karierze jak w terenie: nie buduje się mostu na ślepo. Najpierw testuje się grunt.

Jak wygląda sukces po 30/40 w praktyce, a nie w cytatach

Sukces w tym wieku rzadko jest dramatyczny. To częściej spokojna zmiana jakości pracy. Ludzie zaczynają cię słuchać nie dlatego, że masz tytuł, ale dlatego, że umiesz uporządkować temat. Dajesz innym jasne ramy. Wiesz, co jest ważne. Nie musisz krzyczeć.

Miałem znajomego, który długo tkwił w roli „najlepszego wykonawcy". Był świetny, ale cichy. Potem zrobił coś, co wyglądało na drobne: zaczął prowadzić krótkie sesje wymiany wiedzy w zespole. Nie były to wykłady, bardziej wymiana praktycznych rozwiązań. Z czasem ludzie zaczęli do niego wracać. Kiedy pojawiła się okazja na rolę prowadzącą projekt, nikt nie musiał go „wymyślać". Po prostu go wybierały zespoły, bo już wcześniej budował relacje i zaufanie.

To jest sukces „po cichu". I często jest właśnie najbardziej odporny na to, że czas goni.

Jeśli chcesz, zrób pierwszy krok jeszcze dziś

Nie obiecuję ci wielkiej rewolucji w jeden wieczór. Ale możesz zrobić ruch, który ustawi cię na właściwą trajektorię.

Zamiast planu na rok, weź najbliższe 7 dni. Sprawdź, gdzie tracisz energię bez wpływu. Sprawdź, jakie decyzje odkładasz. Sprawdź, komu możesz ułatwić pracę w sposób, który da ci widoczność.

Czas goni, ale nie po to, żeby cię zniszczyć. On po to, żebyś przestał żyć w trybie „jakoś to będzie". Po 30/40 masz jeszcze wiele do zrobienia, tylko szkoda życia na ślepe uliczki.

Jeśli chcesz, opisz w komentarzu swoją sytuację: jaka to branża i rola, co cię teraz najbardziej blokuje, i czego realnie chcesz za rok. Na tej podstawie da się wybrać sensowny kierunek, a nie tylko zbierać motywacyjne hasła.