El interés por el **aumento de labios** ha crecido mucho en los últimos años, pero la verdadera pregunta no es si el tratamiento está de moda, sino si encaja contigo, con tus rasgos y con tus expectativas. Esa diferencia parece pequeña, aunque en consulta lo cambia todo. He visto pacientes que llegaban convencidas de que necesitaban más volumen cuando, en realidad, lo que les favorecía era corregir una asimetría suave o redefinir el perfil. También ocurre lo contrario: personas que pedían "algo muy discreto" y, al explorar el labio en reposo y en movimiento, se veía claro que una pequeña proyección podía rejuvenecer la expresión de forma armónica.

Saber si eres una buena candidata para un **relleno de labios** no depende solo del deseo de cambiar. Depende de la anatomía, del estado de la piel, de la salud general, del tipo de resultado que buscas y, sobre todo, de si comprendes bien qué puede ofrecerte el tratamiento y qué no. El mejor resultado no suele ser el más evidente, sino el que se integra con naturalidad en el rostro.

Cuando se habla de **ácido hialurónico labios**, conviene partir de una idea simple: no se trata únicamente de "poner volumen". Bien indicado, puede hidratar el tejido, suavizar pequeñas líneas, mejorar la proporción entre labio superior e inferior, definir el arco de cupido y recuperar soporte cuando con los años se ha perdido estructura. En otras palabras, el tratamiento puede tener objetivos muy distintos según cada caso.

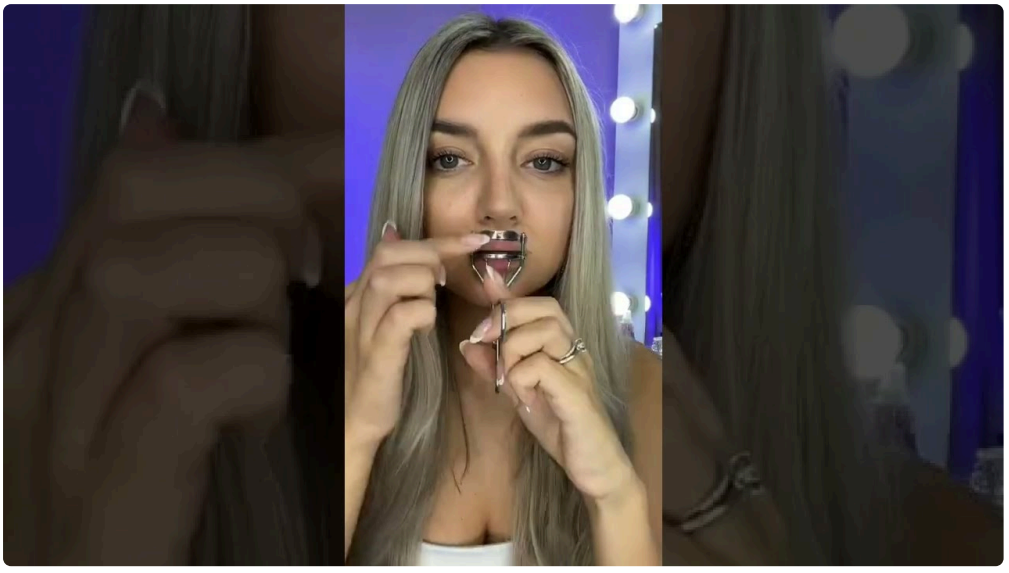

## La primera señal de una buena candidata: busca armonía, no una copia

Una de las mejores candidatas para un relleno labial suele ser la persona que llega con una idea realista y abierta al criterio médico. No hace falta saber de técnicas ni de productos, pero sí conviene tener claro que tus labios no deben parecerse a los de otra persona. Tus rasgos mandan. La distancia entre nariz y labio, la forma del filtrum, la proyección **ácido hialurónico barcelona** del mentón, la sonrisa, la mordida y hasta la calidad de la mucosa influyen en el resultado.

Esto se nota mucho en consulta. Dos pacientes pueden pedir exactamente lo mismo, "quiero un poco más de labio superior", y sin embargo necesitar abordajes muy distintos. En una, el problema puede ser una pérdida de definición del borde. En otra, una ligera retrusión estructural. En otra más, un exceso de tensión al sonreír que hace que el labio "desaparezca" dinámicamente. Si se trata todo como si fuera un simple aumento, se pierde precisión y el resultado se resiente.

En una ciudad con alta demanda de tratamientos estéticos como Barcelona, es frecuente que la búsqueda online empiece por términos como **aumento de labios barcelona** o **relleno de labios barcelona**. Esa

búsqueda es lógica, pero conviene que el siguiente paso no sea comparar solo precios o fotos de antes y después. Lo decisivo es la valoración médica individual, porque un mismo producto y la misma cantidad pueden dar resultados excelentes en una persona y mediocres en otra.

## Qué analiza un profesional antes de decirte si eres candidata

Antes de plantear un tratamiento de **ácido hialurónico labios barcelona** o en cualquier otra ciudad, una valoración responsable examina bastante más que el grosor del labio. El análisis suele empezar con la anatomía facial completa. Unos labios bonitos fuera de contexto pueden no ser bonitos en tu cara. La armonía no se mide en mililitros, se construye con proporciones.

Se observa el volumen natural del labio superior e inferior, la longitud del labio blanco, la definición del bermellón, la presencia de asimetrías, la proyección de incisivos y maxilar, el estado de hidratación, la elasticidad del tejido y el patrón de movimiento al hablar y sonreír. También se valora si existen arrugas periorales marcadas, cicatrices, antecedentes de herpes labial o tratamientos previos, incluso si fueron hace años.

La edad importa, pero no de forma lineal. Una paciente joven puede ser excelente candidata si tiene un labio fino por genética y quiere una mejora sutil. Una paciente de más edad también puede beneficiarse mucho, aunque quizá el objetivo principal no sea “más volumen”, sino restaurar soporte, perfilar y corregir el afinamiento asociado al paso del tiempo. Lo que cambia es la estrategia.

Hay un detalle que a menudo se subestima: la calidad del tejido. Los labios muy secos, irritados o con daño crónico por tabaquismo suelen requerir expectativas más prudentes. El **ácido hialurónico labios** mejora hidratación y turgencia, sí, pero no transforma por completo un tejido muy castigado de un día para otro. Ahí entra el juicio clínico. A veces conviene preparar la zona, tratar hábitos, espaciar sesiones o incluso reconsiderar la indicación.

## Las motivaciones que suelen predecir una mejor experiencia

No todas las razones para hacerse un relleno de labios tienen el mismo peso. Las motivaciones más sanas y estables suelen traducirse en mayor satisfacción. Me refiero a personas que quieren verse mejor, no irreconocibles. Que identifican algo concreto que les incomoda, como un labio superior muy fino, un *rellenos faciales barcelona* perfil mal definido o una asimetría visible en fotos, pero que siguen reconociendo el valor de su expresión natural.

En cambio, cuando alguien acude con una imagen muy rígida en la cabeza, o con comparaciones constantes con filtros, celebridades o fotos muy editadas, es más probable que surja frustración. Los filtros alteran proporciones, afinan nariz, elevan pómulos y agrandan labios al mismo tiempo. Luego se intenta replicar ese efecto actuando solo sobre el labio, y ahí aparece la desconexión entre deseo y realidad.

También conviene explorar el momento vital. No es lo mismo querer un pequeño retoque con calma que acudir justo antes de un evento importante, una boda o una sesión de fotos, esperando un resultado perfecto e inmediato. Con el labio hay inflamación, adaptación del tejido y, en ocasiones, pequeños hematomas. No es un tratamiento que convenga improvisar a última hora.

## Quién suele beneficiarse especialmente del tratamiento

Hay perfiles que, por experiencia clínica, suelen responder bien a un **aumento de labios** cuando está bien indicado. No porque exista un molde ideal, sino porque la mejoría suele ser visible sin perder naturalidad.

- Personas con labios constitucionalmente finos que desean un aumento moderado y proporcionado.
- Pacientes con pérdida de definición del borde labial o deshidratación marcada del bermellón.
- Quienes presentan asimetrías leves o medias, siempre que entiendan que la simetría perfecta no existe.
- Personas que han perdido volumen y soporte con la edad y quieren recuperar frescura sin exageración.
- Pacientes con expectativas realistas y disposición a trabajar de forma progresiva, si hace falta en más de una sesión.

Fíjate en el matiz: no he mencionado "quienes quieren un cambio muy evidente". No porque sea ilegítimo desearlo, sino porque el labio tolera mal los excesos. Es una zona móvil, expresiva y central en la cara. Cuando se sobrecorrige, suele notarse antes que en otras áreas.

## Señales de que quizá no es el momento adecuado

Tan importante como saber quién es buena candidata es reconocer quién debería esperar, replantearlo o incluso no hacerlo. Esto no significa cerrar la puerta, sino proteger el resultado y la seguridad.

La primera señal de alerta es una expectativa poco realista. Si alguien quiere duplicar el tamaño del labio en una sola sesión partiendo de una base muy fina, probablemente no sea una buena indicación. No solo por estética, también por biología del tejido. El labio tiene límites. Forzarlos eleva el riesgo de migración del producto, irregularidades y un aspecto poco natural.

Otra situación frecuente es la presencia de infección activa, heridas, brotes de herpes o inflamación importante en la zona. En esos casos se pospone. También se valora con cautela si hay enfermedades autoinmunes descompensadas, antecedentes de reacciones severas o medicaciones que puedan aumentar el sangrado o complicar la recuperación. Cada caso requiere revisión médica individual.

He visto también pacientes que ya traían rellenos antiguos, a veces de hace varios años, sin recordar exactamente qué producto se utilizó. Esto es más habitual de lo que parece. En esos casos, antes de añadir más volumen, puede ser necesario valorar si hay acumulación, irregularidades o producto remanente. Un labio que parece "falto de volumen" a veces no necesita más relleno, sino una estrategia distinta.

Hay además un perfil psicológico que exige prudencia. Cuando la preocupación por el labio ocupa demasiado espacio mental, se revisan fotos constantemente o nunca se percibe mejora suficiente aunque objetivamente el resultado sea correcto, el problema rara vez se resuelve con una jeringa. La medicina estética tiene límites, y reconocerlos también forma parte de una buena praxis.

## El papel de la anatomía, más importante que la cantidad

Durante años se ha simplificado mucho este tratamiento, casi como si el resultado dependiera de cuánta cantidad se pone. En realidad, la anatomía importa más que el volumen. Hay labios que con 0,5 ml cambian de forma elegante y otros en los que 1 ml apenas aporta mejora visible si el problema de fondo no era el volumen, sino la estructura perioral o la proyección dental.

Por eso, cuando alguien pregunta cuántos mililitros necesita, la respuesta honesta suele ser: depende. Depende del punto de partida, del objetivo y de la técnica. En labios jóvenes y finos, muchas veces interesa empezar conservador. En labios maduros, incluso una cantidad pequeña bien colocada puede devolver definición y frescura. La obsesión con la cifra suele generar decisiones apresuradas.

También hay que entender que el labio cambia en movimiento. Un resultado bonito en reposo puede verse extraño al sonreír si no se ha respetado la dinámica natural. De ahí que una buena candidata no sea solo

quien “tiene poco labio”, sino quien puede beneficiarse de una corrección que siga funcionando al hablar, reír y gesticular.

## Qué puede mejorar el ácido hialurónico y qué no puede hacer

El **ácido hialurónico labios** es un material muy versátil, pero no milagroso. Puede aportar hidratación, volumen controlado, definición y cierta capacidad de soporte. Puede suavizar código de barras incipiente cuando el enfoque incluye la zona perioral y puede equilibrar proporciones. Bien utilizado, ofrece resultados muy agradecidos.

Lo que no puede hacer es corregir por completo alteraciones dentoesqueléticas, levantar de forma duradera una comisura muy descendida si hay componentes musculares marcados, borrar arrugas profundas por sí solo o convertir unos labios finos y tensos en un volumen grande y blando en una sola sesión sin comprometer el resultado. Cuando se promete demasiado, el paciente sale perjudicado.

Este punto es especialmente relevante para quienes buscan **relleno de labios barcelona** guiándose por imágenes espectaculares de redes sociales. Muchas fotos están tomadas justo después del tratamiento, con edema favorable, luz escogida y ángulo estudiado. La realidad clínica es más sobria, y también más honesta. Un buen resultado debe sostenerse cuando la inflamación baja y la vida sigue normal.

## Cómo influye la edad en la candidatura

A los 20 o 25 años, la indicación suele centrarse en forma, hidratación y pequeñas correcciones. A esas edades, la prudencia es clave. El riesgo no está tanto en el tratamiento bien hecho, sino en la escalada. Empezar con un pequeño retoque y repetir demasiado pronto puede llevar a una percepción alterada del propio volumen. Es más habitual de lo que se admite.

A partir de los 35 o 40 años, empieza a ser frecuente tratar cambios relacionados con el envejecimiento perioral. El labio puede perder eversión, el borde se difumina y aparecen finas arrugas alrededor. Aquí el objetivo no suele ser un “labio nuevo”, sino recuperar soporte y frescura. Cuando se hace bien, la gente suele decir “te veo descansada” antes que “te has hecho los labios”, y ese es un buen indicador.

En edades más avanzadas, la candidatura sigue siendo perfectamente válida, pero la estrategia debe ser más refinada. A veces conviene combinar el relleno con otros abordajes para el contorno perioral. El error clásico es poner volumen en un tejido que en realidad necesita reposicionamiento o mejora de calidad de piel. El resultado puede volverse pesado si no se diagnostica bien.

## La consulta ideal: preguntas que merece la pena hacer

Elegir profesional es casi tan importante como decidir si quieres tratarte. En búsquedas como **aumento de labios barcelona** o **ácido hialurónico labios barcelona**, la oferta es amplia y eso exige criterio. Más allá de la estética de la cuenta de Instagram, importa la capacidad de evaluar, explicar límites y decir que no cuando toca.

En una buena consulta, no solo te enseñan posibilidades. También te hablan de inflamación, hematomas, tiempos de asentamiento, duración aproximada y mantenimiento. Te explican que la duración no es idéntica en todos los labios, porque influye el metabolismo, el movimiento de la zona y el tipo de producto. En términos generales, puede hablarse de varios meses, pero con variaciones significativas entre personas.

Estas son algunas preguntas útiles antes de decidirte:

- ¿Cuál es el objetivo en mi caso, hidratar, perfilar, corregir asimetría o aumentar volumen?
- ¿Qué cantidad recomendarías para una primera sesión y por qué?
- ¿Qué resultado consideras realista en mis labios concretos?
- ¿Cómo será la recuperación durante los primeros días?
- ¿Qué harías si el resultado no me convence o si aparece una irregularidad?

No hace falta convertir la consulta en un interrogatorio, pero sí salir con una idea clara de la indicación. Cuando todo se resume en “te quedarán preciosos”, falta información.

## Realismo estético: el mejor tratamiento a veces es el más discreto

Hay un momento en la valoración que suele marcar la diferencia: cuando la paciente entiende que el objetivo no es llenar, sino diseñar. Esa palabra, diseñar, puede sonar fría, pero en realidad habla de precisión. Se decide qué zona necesita más apoyo, cuál debe mantenerse ligera y hasta dónde conviene llegar en una primera visita. El tratamiento progresivo, en labios, suele dar mejores resultados que la corrección agresiva.

Pensemos en un ejemplo habitual. Una paciente de 32 años acude porque siente el labio superior muy fino en fotos. Al explorarla, se observa una buena base anatómica, pero con falta de definición del borde y leve deshidratación. Si se añade mucho volumen central, el resultado puede verse artificial. Si se perfila con suavidad y se da un toque de soporte donde lo necesita, la mejora es notable y apenas “se nota hecha”. Ese tipo de decisión separa un resultado elegante de uno evidente.

Otro caso distinto sería una paciente de 48 años con pérdida de eversión, filtrum más alargado y pequeñas arrugas periorales. Aquí no conviene copiar la estrategia de la paciente joven. Se busca restaurar, no inflar. Cuando se trata como si todos los labios fueran iguales, aparecen labios pesados, contornos duros o falta de naturalidad al sonreír.

## Riesgos, límites y honestidad médica

Hablar de si eres buena candidata también implica hablar de seguridad. El relleno de labios con ácido hialurónico es un procedimiento habitual y, en manos expertas, generalmente bien tolerado. Aun así, no está libre de efectos adversos. Inflamación, sensibilidad, pequeños hematomas o irregularidades leves pueden ocurrir incluso cuando todo se hace correctamente. Suelen ser transitorios, pero conviene saberlo.

Existen además complicaciones menos frecuentes y más serias que exigen conocimiento anatómico, técnica depurada y capacidad de actuación. Precisamente por eso no debería banalizarse el procedimiento ni elegirse únicamente por precio. Cuando el criterio principal es una oferta, el margen para la decepción aumenta.

Una buena candidata no es solo la que tiene labios tratables, también la que entiende los cuidados posteriores y respeta los tiempos. El labio necesita unos días para asentarse. Juzgar el resultado en las primeras 24 o 48 horas suele ser un error, porque el edema distorsiona. La paciencia forma parte del tratamiento.

## Si dudas, eso también es información valiosa

Hay personas que encajan anatómicamente y, sin embargo, no terminan de estar convencidas. Esa duda merece respeto. La medicina estética no debería vivirse con prisa ni por presión del entorno. Si te atrae la

idea pero algo no termina de cuadrar, lo sensato es detenerse y valorar. En consulta, una duda bien expresada suele ser más útil que una decisión precipitada.

A veces ayuda formular la pregunta de otra manera: si nadie notara que te has hecho algo, pero tú te vieras más armónica, ¿te compensaría? Si la respuesta es sí, probablemente buscas un buen resultado. Si lo único que te satisface es un cambio muy llamativo y rápido, quizá haga falta revisar expectativas antes de seguir adelante.

El mejor pronóstico lo tienen quienes llegan con un deseo claro pero flexible, entienden los límites del tejido y aceptan que la naturalidad no es una renuncia, sino una elección estética inteligente. En ese grupo es donde el **aumento de labios** suele dar más alegrías.

## Cómo saberlo de verdad

La mejor manera de saber si eres buena candidata para un relleno de labios no está en una foto, ni en una tendencia, ni en la opinión de una amiga. Está en una valoración médica honesta, en un análisis de tu anatomía y en la calidad de tus expectativas. Si tu objetivo es mejorar, no transformarte; si entiendes que menos puede ser más; si aceptas un tratamiento bien indicado y personalizado, hay muchas probabilidades de que el resultado te favorezca.

En Barcelona, donde la demanda de **relleno de labios barcelona** y **ácido hialurónico labios barcelona** es alta, merece la pena elegir con calma. Unos labios bien tratados no llaman la atención por exceso. Encajan. Acompañan tu expresión. Refuerzan tu rostro en lugar de competir con él.

Ese es, al final, el mejor criterio para saber si eres una buena candidata: no querer unos labios más grandes sin más, sino unos labios mejores para ti.