Почему гидравлическое масло быстро загрязняется и как этого избежать

Гидравлическое масло в системе спецтехники может потерять свои свойства за считанные часы работы, если не контролировать источники загрязнения. Основная причина — попадание в систему твёрдых частиц, воды и продуктов износа через неплотности, воздухозаборники и при замене компонентов. Разберёмся, откуда берётся грязь и как регулярная промывка гидросистемы помогает продлить жизнь маслу.

Основные источники загрязнения

Грязь не появляется в масле сама по себе. Чаще всего она попадает извне — через сапун гидробака, уплотнения штоков цилиндров, заливную горловину или при доливке нефильтрованного масла. Даже микроскопическая пыль, оседающая на штоках, затягивается внутрь при каждом рабочем цикле. Кроме того, в системе образуются собственные загрязнители: продукты износа насосов, клапанов и уплотнений, а также шлам, который выделяется при старении масла.

Влага — ещё один серьёзный враг. Она попадает через сапун при резких перепадах температуры (конденсат) или через повреждённые уплотнения. Вода в масле вызывает коррозию, снижает смазывающую способность и ускоряет окисление. Даже небольшое количество воды заметно ухудшает чистота масла в гидросистеме и может привести к отказу дорогостоящих узлов.

Роль фильтрации и вязкости

Штатный масляный фильтр задерживает частицы определённого размера — это называется тонкость фильтрации. Для большинства гидросистем строительной и сельскохозяйственной техники достаточно фильтра 10–25 микрон. Но если фильтр забит, он перестаёт работать, и вся грязь идёт дальше по контуру. Регулярная замена фильтров — обязательное условие. Однако даже новый фильтр не удалит воду или шлам, который уже осел на стенках трубопроводов и в гидробаке.

Вязкость масла тоже влияет на скорость загрязнения. Слишком густое масло хуже прокачивается через фильтр, создавая перепад давления, и часть потока может пройти через перепускной клапан фильтра минуя очистку. Слишком жидкое — не удерживает продукты износа во взвешенном состоянии, они быстрее оседают в зазорах и вызывают износ. Поддерживать рекомендованную производителем вязкость — значит сохранять и фильтруемость, и защитные свойства масла.

Температура и её влияние

Рабочая температура масла — один из ключевых факторов. При перегреве (выше 80–85 °C для большинства масел) ускоряется окисление, образуются кислоты и лаковые отложения. Эти продукты меняют цвет масла, повышают его вязкость и ухудшают смазку. При низкой температуре, наоборот, масло густеет, хуже циркулирует и не успевает очищаться фильтром. Постоянная работа на холодном масле без прогрева приводит к тому, что загрязнения накапливаются быстрее.

Контроль температуры масла в гидросистеме — это не только защита от перегрева, но и профилактика загрязнения. Если техника часто работает при высоких нагрузках, стоит установить дополнительный масляный радиатор или термостат, поддерживающий оптимальный диапазон.

Вода в масле: как обнаружить и чем опасна

Вода в масле проявляется помутнением, эмульсией (белёсым оттенком) или появлением пузырьков на щупе. Даже невидимая глазу растворённая вода при высокой температуре превращается в пар, который разрушает масляную плёнку и вызывает кавитацию насосов. Влага также способствует росту бактерий — они образуют слизь, забивающую фильтры и клапаны.

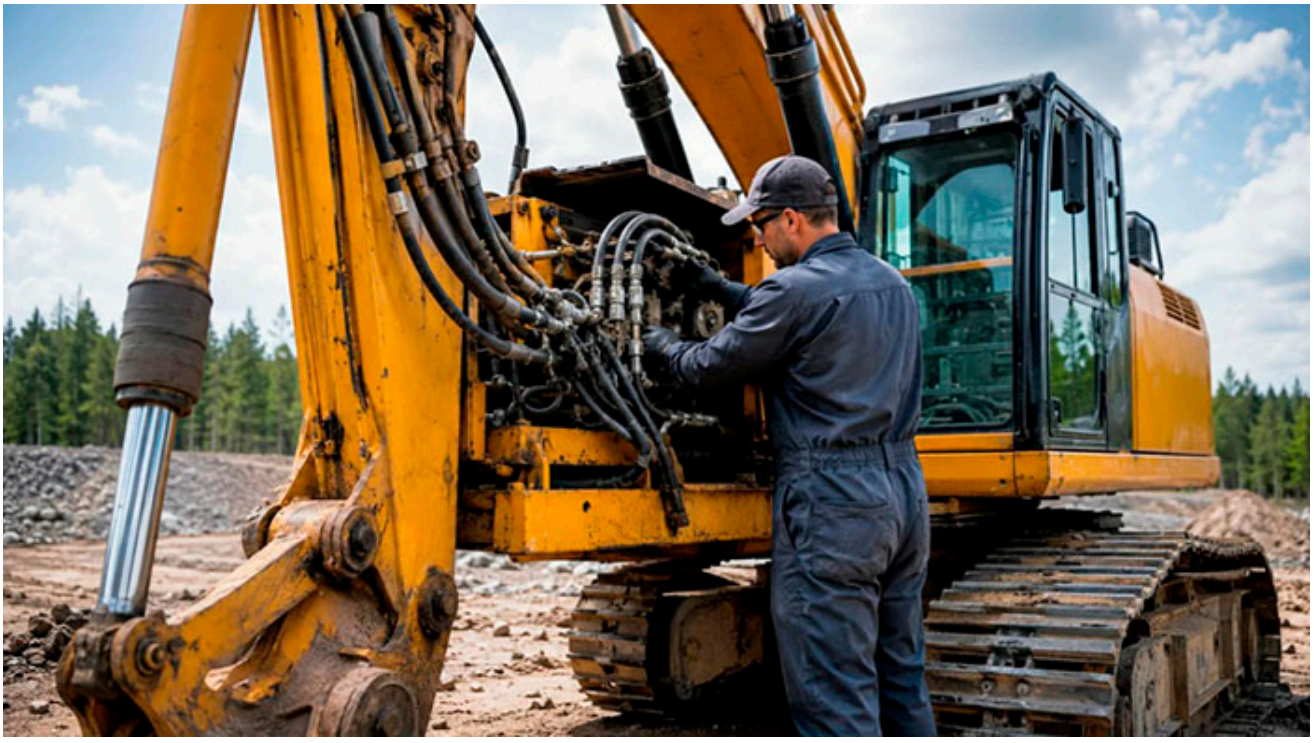

Единственный надёжный способ удалить воду из системы — замена масла с последующей промывкой. Фильтры-осушители (с силикагелем) частично справляются,

но их ресурс ограничен. Если вода попала в систему, лучше не рисковать, а провести полную очистку.

Когда нужна промывка гидросистемы

Промывка гидросистемы — это процедура, при которой старое масло сливают, а контур прокачивают специальной промывочной жидкостью, чтобы удалить отложения, шлам и остатки воды. Затем систему заполняют свежим маслом и меняют фильтры. Промывка требуется в нескольких случаях:

- После капитального ремонта или замены насоса, гидромотора или клапана.
- При переходе на другой тип или вязкость масла.
- Если в пробе масла обнаружено повышенное содержание воды, металлических частиц или шлама.
- При появлении стойкой эмульсии или помутнения масла.
- Если интервал замены масла был нарушен и оно отработало с перегревом.

Промывочная жидкость подбирается по типу системы и материалу уплотнений. Нельзя использовать агрессивные растворители — они разрушают резину и сальники. Лучше применять специальные промывочные масла, рекомендованные производителем техники. Процедура занимает от 30 минут до нескольких часов в зависимости от объёма системы и степени загрязнения.

Профилактика загрязнения

Лучший способ бороться с загрязнением — не допускать его. Вот основные меры, которые продлевают срок службы масла и сокращают необходимость в промывках:

- Устанавливать качественные сапуны с фильтром-осушителем (осушитель воздуха) на гидробак.
- Следить за состоянием уплотнений штоков цилиндров и заменять их при первых признаках потения.
- Использовать только чистую тару и воронки при доливке масла.
- Менять масляный фильтр строго по регламенту, а при тяжёлых условиях — вдвое чаще.
- Периодически отбирать пробы масла для анализа (спектральный анализ металлов, содержание воды, кислотное число).

Если на объекте нет возможности проводить лабораторные тесты, ориентируйтесь на внешние признаки: потемнение, запах гари, появление осадка на дне гидробака. Всё это

сигналы, что чистота масла в гидросистеме упала ниже допустимого уровня и пора принимать меры.

Что в итоге

Быстрое загрязнение гидравлического масла — это не случайность, а следствие нескольких факторов: попадания грязи извне, износа компонентов, нарушения температурного режима и нерегулярной замены фильтров. Каждый из этих факторов можно контролировать. Профилактические меры — качественные уплотнения, правильная вязкость и своевременная замена фильтров — отодвигают момент, когда потребуется промывка. Но если масло уже загрязнено, единственный надёжный способ восстановить работоспособность системы — это промывка с заменой масла. Не стоит откладывать эту процедуру: грязное масло разрушает насосы и гидромоторы в разы быстрее, чем обычный износ.