La primera vez que alguien me pregunta por la crioterapia suele hacerlo con una mezcla de curiosidad y desconfianza. Tiene sentido. La idea de meterse en una cámara a temperaturas extremas, aunque sea durante unos pocos minutos, no suena precisamente intuitiva. Y, sin embargo, cuando se hace bien, con una valoración previa seria y en un centro que trabaja con protocolos claros, la experiencia suele ser bastante más llevadera de lo que imagina casi todo el mundo.

En Barcelona, además, el interés por este tipo de terapia ha crecido mucho. La usan deportistas, gente que entrena por salud, personas que buscan aliviar dolor muscular o articular, y también quienes quieren mejorar recuperación, descanso o sensación general de bienestar. Si has buscado "crioterapia barcelona" o incluso "crioterapia cerca de mi", probablemente te hayas encontrado con propuestas muy distintas entre sí, desde cámaras de cuerpo entero hasta tratamientos localizados. Ahí empieza la parte importante: no todo es lo mismo, no todos los centros trabajan igual y no todas las expectativas son realistas.

Conviene poner orden desde el principio. La crioterapia no es magia, pero tampoco es humo cuando está bien planteada. Es una herramienta. Y como pasa con casi cualquier herramienta útil, su valor depende de para qué la uses, cómo la uses y quién te la recomiende.

Qué es exactamente la crioterapia y por qué tanta gente la prueba

La crioterapia consiste, de forma simple, en exponer el cuerpo al frío intenso durante un tiempo corto y controlado. Ese frío puede aplicarse de forma general, como en una cabina o cámara de cuerpo entero, o de forma local, sobre una articulación, una zona inflamada o una musculatura concreta.

La lógica fisiológica es bastante conocida. El frío provoca vasoconstricción superficial, modula la percepción del dolor, reduce ciertas respuestas inflamatorias y, tras la sesión, favorece una reactivación circulatoria. En la práctica, lo que mucha gente nota es una combinación de alivio, activación y ligereza corporal. No todo el mundo lo vive igual, claro. Hay quien sale con una sensación muy clara de descarga muscular desde la primera sesión y hay quien necesita varias para notar un cambio consistente.

En el entorno deportivo se usa sobre todo para recuperación después de entrenamientos intensos o competiciones. En consulta, también aparece bastante en personas con sobrecarga muscular repetida, dolor crónico leve a moderado, sensación de piernas pesadas o rigidez articular. Y luego está el perfil más urbano, muy de ciudad activa como Barcelona, de quien trabaja muchas horas sentado, entrena a ratos y acumula tensión sin ser exactamente un atleta. Ese perfil, de hecho, es de los que más me encuentro preguntando por sesiones sueltas para "probar".

Lo interesante es que una buena sesión no tiene por qué ser agresiva ni heroica. El objetivo no es aguantar por orgullo. El objetivo es generar una respuesta útil del cuerpo con una exposición breve, segura y adaptada.

Lo que sí puede aportar, y lo que conviene no esperar

Aquí es donde viene bien bajar el volumen al marketing. La crioterapia puede ayudar, pero no sustituye una valoración médica, una fisioterapia bien hecha, un plan de entrenamiento sensato ni hábitos básicos como dormir decentemente. Cuando se vende como solución para todo, ya hay una señal de alarma.

Donde mejor suele funcionar es en beneficios concretos y medibles en la experiencia de la persona. El más habitual es la recuperación muscular. Después de una semana dura de entrenamiento, mucha gente nota

menos agujetas persistentes y una sensación de piernas menos cargadas. Otro efecto frecuente es el alivio del dolor localizado o difuso, especialmente cuando hay inflamación leve o contractura recurrente. No desaparecen problemas estructurales por entrar tres minutos en frío extremo, pero sí puede bajar la molestia lo suficiente como para moverse mejor y descansar mejor.

También hay personas que reportan una mejora clara en la sensación de energía o activación. Eso no significa que la crioterapia sea un tratamiento para la fatiga crónica ni mucho menos. Significa que el estímulo intenso del frío puede dejar una sensación de alerta y frescor corporal bastante marcada. A algunas personas les encanta. A otras les resulta demasiado estimulante si van muy aceleradas o si hacen la sesión a última hora del día.

En cuanto a la piel, el metabolismo o la pérdida de peso, es mejor ser prudente. Hay mensajes comerciales que exageran mucho esta parte. Sí, el cuerpo gasta energía para regular temperatura. Sí, algunas personas notan mejor tono o menos hinchazón transitoria. Pero si alguien te promete resultados estéticos importantes solo con crioterapia, sin contexto y sin constancia en otros hábitos, mejor desconfiar.

Barcelona, una ciudad donde encaja especialmente bien

Barcelona tiene una combinación curiosa: mucha cultura de entrenamiento, bastantes centros de fisioterapia y recuperación, y una clientela que suele estar bastante abierta a probar técnicas nuevas siempre que no parezcan demasiado clínicas. Por eso la crioterapia ha encontrado aquí un hueco bastante natural.

Lo que cambia de un centro a otro es importante. No es lo mismo una clínica orientada a rehabilitación, donde la crioterapia forma parte de un abordaje con fisioterapia y seguimiento, que un espacio wellness donde se ofrece como experiencia puntual para bienestar general. Ninguna de las dos opciones es mala por sí sola, pero responden a necesidades diferentes.

Si estás mirando opciones de crioterapia barcelona, una buena pregunta no es solo cuánto cuesta, sino qué tipo de servicio hay detrás. ¿Te preguntan por antecedentes médicos? ¿Te explican contraindicaciones? ¿La sesión la supervisa personal formado? ¿La cámara es de cuerpo entero o trabajan más con frío localizado? Esas pequeñas diferencias marcan mucho la calidad real de la experiencia.

También influye el barrio y el perfil de centro. En zonas con mayor concentración de clínicas privadas, estudios de entrenamiento o centros de recuperación deportiva, los precios tienden a subir un poco. En cambio, algunos espacios más nuevos o con bonos promocionales intentan captar clientela con primeras sesiones más baratas.

Qué se siente en la primera sesión, de verdad

La mayoría llega pensando que lo peor será “aguantar el frío”. Curiosamente, lo más llamativo no suele ser el dolor, sino la intensidad de la sensación en tan poco tiempo. El cuerpo reacciona rápido. El aire se siente seco y cortante, la piel nota el impacto enseguida y la mente hace ese cálculo automático de “esto no parece natural”. Pero pasan unos segundos y el sistema se adapta bastante mejor de lo esperado.

En una sesión de cuerpo entero, el tiempo suele ser corto. Muchas veces hablamos de dos a cuatro minutos, según equipo, protocolo y tolerancia. No hace falta heroicidad. De hecho, cuando un centro insiste en que aguantes más porque sí, mala señal. Lo razonable es que te expliquen el proceso, te den ropa o protección para extremidades y zonas sensibles, y supervisen tu respuesta durante toda la exposición.

Lo que suele notar alguien primerizo va por fases. Primero, impacto. Después, una especie de entumecimiento tolerable. Y al salir, una subida de activación bastante inmediata. Algunas personas ríen al terminar, no por diversión exactamente, sino porque el cuerpo libera tensión de golpe. Otras dicen algo muy típico: “me esperaba algo mucho peor”.

Si la crioterapia es localizada, la experiencia cambia bastante. Ahí no hay ese componente de inmersión global, sino una aplicación focal sobre una zona concreta. Puede ser más útil si el problema está muy identificado, por ejemplo en una rodilla, un hombro o un gemelo sobrecargado. También puede resultar más fácil para quien siente rechazo a las cámaras o no tiene claro si quiere una exposición total.

Cómo prepararte para ir tranquilo

La sesión en sí dura poco, pero llegar con expectativas realistas ayuda mucho. No hace falta montar un ritual enorme. Basta con tener claras unas cuantas cosas para que la experiencia sea segura y cómoda.

- Ve sin la piel húmeda, sin sudor y sin cremas recientes en la zona si te van a hacer tratamiento localizado.
- Lleva ropa fácil de quitar y poner, porque el antes y el después suelen ir rápido.
- No llegues justo después de una ducha caliente, sauna o esfuerzo extremo si estás mareado o deshidratado.
- Comenta cualquier antecedente cardiovascular, respiratorio, neurológico o de sensibilidad al frío antes de entrar.
- Si eres friolero por naturaleza, no pasa nada, pero dilo. La tolerancia subjetiva importa más de lo que parece.

Esto puede sonar básico, pero en la práctica evita la mayoría de las malas experiencias de primera vez. Muchas no tienen que ver con la técnica en sí, sino con pequeños detalles tontos, como entrar sudado, no haber comido nada en horas o callarse una condición médica por vergüenza o prisa.

Cuánto cuesta la crioterapia en Barcelona

Aquí no hay una tarifa única. Los precios varían por tipo de centro, tecnología, duración y si compras sesión suelta o bono. Aun así, se pueden dar rangos razonables sin inventar precisión falsa.

Una sesión suelta de crioterapia de cuerpo entero en Barcelona suele moverse, en muchos casos, entre 25 y 50 euros. En centros muy orientados a recuperación premium o ubicados en zonas de alto coste, puede subir algo más. Si compras un bono de varias sesiones, el precio por sesión normalmente baja y puede quedarse en una franja aproximada de 20 a 35 euros. La crioterapia localizada, dependiendo del tiempo y la zona, a veces cuesta algo menos, aunque no siempre. Si va integrada dentro de una sesión de fisioterapia o recuperación, el precio puede formar parte de un paquete más amplio y ya no se desglosa tanto.

Lo que más suele influir en el precio es esto:

- El tipo de equipo y si la exposición es de cuerpo entero o localizada.
- La ubicación del centro y su posicionamiento, más clínico o más premium.
- Si compras una sesión puntual o un bono de varias visitas.
- Si hay valoración previa, supervisión profesional o combinación con otros tratamientos.
- La duración real del servicio total, no solo los minutos de frío.

Es importante no comparar solo el número final. Una sesión barata que ofertas precio criolipólisis se limita a meterte y sacarte sin casi explicación puede salir más cara en términos de utilidad. También ocurre al revés: algunos centros cobran un sobreprecio importante por la etiqueta de bienestar sin ofrecer una atención especialmente distinta. Si dudas entre dos opciones, pregunta exactamente qué incluye cada una.

Bonos, ofertas y la trampa del “cuanto más, mejor”

Muchos centros lanzan descuentos para primeras visitas, packs de cinco o diez sesiones y promociones mensuales. Eso puede tener sentido si ya sabes que respondes bien a la técnica o si te la ha recomendado un profesional dentro de un plan más amplio. Si no la has probado nunca, yo evitaría empezar comprando un bono grande por impulso.

La crioterapia tiene algo muy vendible porque la experiencia es llamativa y genera conversación. Justo por eso hay gente que entra en dinámica de consumo más emocional que útil. Una persona siente alivio tras la primera sesión, compra diez de golpe y luego descubre que su problema real requería trabajo de fuerza, descanso y revisión de carga. No es que la crioterapia “no funcione”, es que estaba jugando un papel secundario.

Mi consejo suele ser sencillo. Prueba una sesión o, como mucho, un pack corto si la diferencia de precio es razonable. Observa cómo responde tu cuerpo en 24 a 48 horas. Si notas beneficio claro y encaja con lo que buscas, entonces ya valoras continuidad.

Quién suele notar más beneficio

La crioterapia no tiene un único usuario tipo, pero sí hay perfiles que suelen sacar más partido. Uno muy claro es el de quien entrena con cierta regularidad y acumula carga muscular. No hace falta ser maratoniano. Con entrenar fuerza, correr o jugar a pádel varias veces por semana ya puedes notar una diferencia en recuperación.

Otro grupo frecuente es el de personas con dolor músculo esquelético recurrente, especialmente cuando hay componentes inflamatorios leves o episodios de sobreuso. Piensa en cervicales cargadas, piernas pesadas, lumbares tensas después de semanas de mucho trabajo sentado o rodillas castigadas por volumen de ejercicio.

También veo útil la crioterapia en personas que necesitan una ayuda puntual para bajar sensación de dolor y poder moverse mejor. A veces ese pequeño margen es justo lo que permite retomar ejercicio suave, caminar sin tanta resistencia o dormir una noche entera sin estar cambiando de postura.

Donde tengo más reservas es en quien espera un efecto dramático con una sola sesión para problemas complejos o muy crónicos. Puede haber alivio, sí, pero conviene plantearlo como parte de algo mayor.

Cuándo conviene frenar y consultar antes

Aunque se hable de bienestar, no deja de ser una exposición intensa al frío. Eso significa que hay casos en los que no deberías improvisar. Si tienes problemas cardiovasculares importantes, hipertensión no controlada, ciertas enfermedades respiratorias, alteraciones circulatorias severas, sensibilidad patológica al frío o antecedentes neurológicos concretos, toca preguntar antes. Un centro serio no debería quitarle importancia a esto.

También prestaría especial atención si estás embarazada, si has tenido reacciones raras al frío, si sufres mareos frecuentes o si estás atravesando un proceso agudo de enfermedad. Hay una diferencia grande entre “tener agujetas” y “estar en una situación clínica que requiere valoración”.

La buena señal es que te hagan preguntas. La mala, que te digan que “no pasa nada” sin explorar nada. En terapias como esta, la profesionalidad no se mide por vender confianza a toda costa, sino por saber cuándo decir que no o cuándo adaptar el protocolo.

Cómo elegir centro sin dejarte llevar por fotos bonitas

Buscar “crioterapia cerca de mi” puede devolverte resultados muy vistosos, pero no siempre muy claros. Las imágenes de cámaras futuristas impresionan bastante, aunque no te dicen casi nada sobre la calidad del servicio. Lo que más me fijaría es en el nivel de evaluación previa, la supervisión y la coherencia de las indicaciones.

Un centro fiable suele explicarte con normalidad qué tipo de crioterapia ofrece, para qué casos la recomienda, qué contraindicaciones hay y qué puedes esperar razonablemente tras la sesión. No necesita prometer milagros ni venderte un estilo de vida en tres minutos de frío. También debería poder responder preguntas básicas sin rodeos, como cuántos minutos dura la exposición, quién la supervisa y qué hacen si notas malestar.

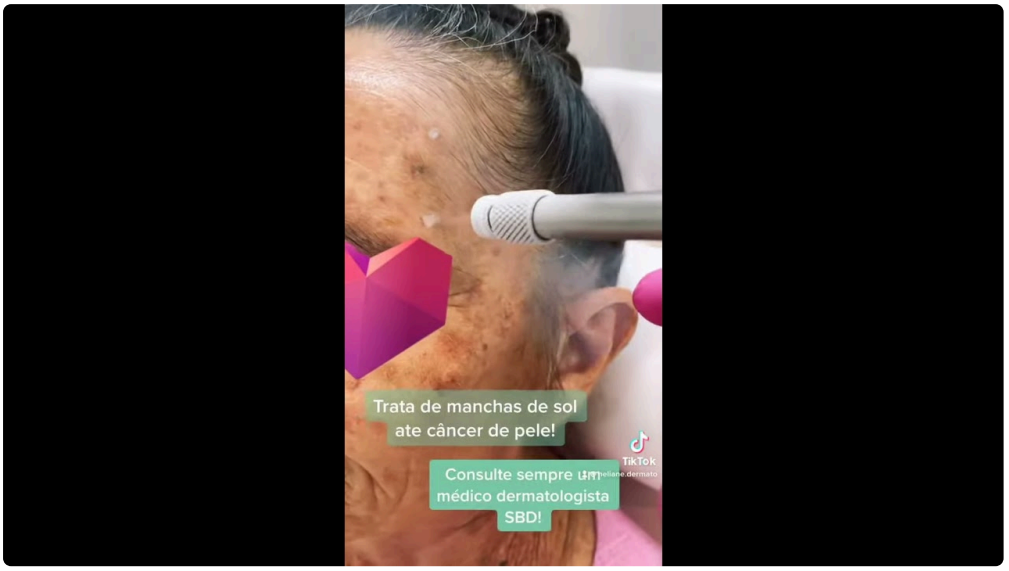

La higiene, la organización y la sensación de control importan mucho. Si todo parece improvisado, si hay prisa por hacerte entrar o si nadie recoge información mínima de salud, mejor salir y seguir buscando. En Barcelona hay suficiente oferta como para no conformarse con una experiencia dudosa.

Lo que pasa después de salir de la cámara

Aquí es donde mucha gente se sorprende. La sesión acaba rápido, pero el cuerpo sigue respondiendo un rato. Lo más frecuente es notar calor progresivo, activación, cierta euforia ligera o una sensación de “cuerpo despierto”. En personas con carga muscular alta, a veces el mejor efecto aparece unas horas después, cuando notan menos rigidez al subir escaleras, caminar o entrenar de nuevo.

No todo el mundo reacciona igual. Hay quienes salen con mucha energía y quienes se sienten más calmados. En general, si la sesión ha sido adecuada, no deberías quedar temblando ni hecho polvo. Si eso pasa, algo no se ajustó bien, ya fuera la tolerancia, el protocolo o tu estado ese día.

También conviene decirlo: el alivio puede ser inmediato y a la vez temporal. Eso no invalida la experiencia. De hecho, muchas herramientas útiles funcionan así. Lo importante es entender si esa ventana de mejora te aporta algo real. Por ejemplo, si te permite entrenar mejor, descansar mejor o reducir dolor durante un periodo útil.

¿Merece la pena probarla?

Si estás en Barcelona y te da curiosidad la crioterapia, la respuesta honesta es que sí puede merecer la pena probarla, siempre que lo hagas con cabeza. No porque sea una moda, sino porque para ciertos perfiles ofrece beneficios bastante tangibles con una inversión de tiempo mínima. Una sesión dura poco, la respuesta suele notarse rápido y, si das con un centro serio, la experiencia es segura y bastante más amable de lo que imaginas.

Ahora bien, merece la pena sobre todo cuando sabes qué estás buscando. Si quieres recuperación muscular, alivio puntual de dolor o una herramienta complementaria dentro de una rutina de cuidado físico, tiene bastante sentido. Si lo que buscas es una solución completa a un problema persistente sin tocar nada más, probablemente te sabrá a poco.

Barcelona es buena ciudad para probarla porque hay oferta, variedad y perfiles de centros distintos. Eso juega a tu favor, siempre que elijas con criterio y no te dejes llevar solo por la primera promoción. Una primera sesión bien planteada suele resolver casi todas las dudas: si te sienta bien, lo notas. Y si no es para ti, también lo sabrás enseguida.

Al final, la crioterapia no va de sufrir frío por deporte. Va de usar el frío como herramienta, con medida, contexto y sentido práctico. Cuando se enfoca así, deja de parecer una excentricidad y se convierte en algo bastante simple: un recurso útil para sentirse y moverse un poco mejor.