Hablar de labios parece sencillo hasta que una se sienta en una consulta y descubre que no estaba buscando unos labios “más grandes”, sino unos labios que encajen mejor con su cara. Esa diferencia, que parece menor, lo cambia todo. En la práctica, el buen resultado no depende tanto de poner producto como de entender proporciones, movimiento, hidratación del tejido y expectativas reales.

En una ciudad como Barcelona, donde la oferta estética es amplia y muy visible, el **aumento de labios** se ha convertido en uno de los tratamientos más demandados. También es uno de los que más dudas genera. Hay pacientes que llegan con una foto guardada desde hace meses. Otras llegan con miedo a terminar con un labio rígido, hinchado o artificial. Ambas reacciones son normales. Los labios están en el centro del rostro, se mueven al hablar, al sonreír, al gesticular. Cualquier cambio, incluso pequeño, se nota.

Para quien parte de cero, conviene entender algo desde el principio: el mejor **relleno de labios Barcelona** no es el que más se ve en redes, sino el que respeta la anatomía del paciente y mejora lo que ya existe. A veces el objetivo es dar volumen. Otras veces, perfilar el borde, equilibrar una asimetría, corregir un labio superior muy fino o suavizar pequeñas arrugas peribucales. Y en bastantes casos, el cambio más bonito es el que nadie identifica como “un retoque”, pero sí como un rostro más fresco y armónico.

Qué se entiende realmente por aumento de labios

El término agrupa varios objetivos que suelen mezclarse. Mucha gente piensa en volumen, pero en consulta el trabajo suele ser más fino. Un **aumento de labios** puede buscar proyección, definición del arco de Cupido, soporte de las comisuras, hidratación profunda del tejido o corrección de diferencias entre el labio superior e inferior.

No todos los labios admiten el mismo planteamiento. Hay labios jóvenes con poca estructura, labios maduros que han perdido soporte con los años, labios con asimetrías de nacimiento y labios previamente tratados que ya contienen producto residual. Ese último punto es importante. Una boca que “pide más volumen” a simple vista a veces no necesita más producto, sino una valoración honesta del material anterior, su distribución y su integración en el tejido.

En Barcelona se ve una tendencia clara desde hace años: la paciente primeriza suele pedir resultados discretos. Ya no se busca solo “tener labios”, sino conservar naturalidad al hablar y al sonreír. Ese cambio de criterio ha obligado también a afinar más la técnica y la selección del producto.

El papel del ácido hialurónico en labios

Cuando se habla de **ácido hialurónico labios**, se habla del material más utilizado hoy para este tratamiento. La razón es sencilla: es versátil, se integra bien cuando está bien indicado y, además, puede ajustarse a distintas necesidades según su densidad, elasticidad y capacidad de reticulación.

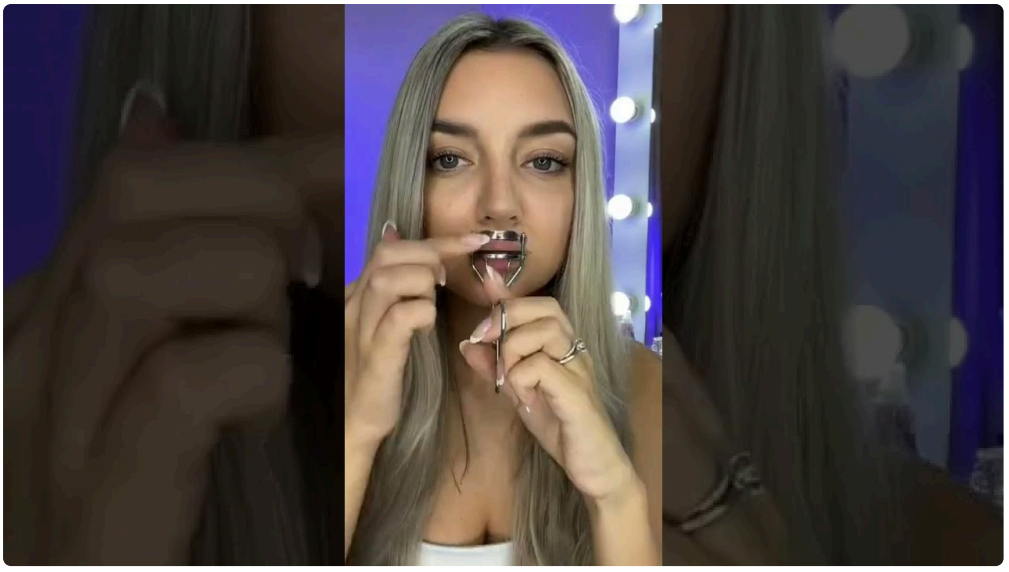

No todo ácido hialurónico sirve para lo mismo. El que se usa para pómulos o mandíbula no suele ser adecuado para labios, porque la movilidad de esta zona exige productos más flexibles y más suaves al tacto. Un labio debe seguir siendo un labio, no una estructura rígida. Debe plegarse al hablar, expandirse al sonreír y mantener cierta naturalidad incluso en reposo.

Cuando una clínica ofrece **ácido hialurónico labios barcelona**, conviene preguntar qué tipo de producto emplea y por qué. No hace falta que el paciente memorice nombres comerciales, pero sí que entienda si le van a colocar un producto pensado para hidratación, para definición o para aumento moderado de volumen. Esa conversación ya da muchas pistas sobre el nivel de criterio del profesional.

También merece la pena aclarar un malentendido frecuente. El ácido hialurónico no "se queda para siempre", pero tampoco desaparece igual en todas las personas ni en todos los labios. Influyen el metabolismo, la movilidad de la zona, la cantidad utilizada, el producto elegido y si había tratamientos previos. Hay pacientes que notan una buena duración durante seis a nueve meses, y otras que mantienen parte del efecto más tiempo. Hablar de plazos exactos sería simplificar demasiado.

Lo primero que debería evaluar un buen profesional

Una consulta seria no empieza con la jeringa, empieza mirando. No solo los labios, sino la cara completa. La distancia entre nariz y labio, la proyección del mentón, la sonrisa, la exposición dental, la calidad de la piel y la simetría general influyen en la decisión final. He visto casos en los que insistir solo en volumen habría empeorado el resultado, porque el problema real estaba en la proporción facial o en una tensión muscular particular alrededor de la boca.

También debe revisarse el estado del tejido. Un labio muy seco, con mucosa frágil o con tendencia a inflamarse necesita una aproximación prudente. En labios maduros, por ejemplo, no siempre compensa "rellenar" mucho si antes no se ha valorado el contorno o las líneas verticales. Y en labios jóvenes con estructura mínima, cargar volumen demasiado pronto suele crear un aspecto artificial, con ese famoso efecto de "salchicha" que tantos pacientes quieren evitar.

Hay otra pregunta clave que un buen profesional hace casi siempre: "¿Qué no te gusta exactamente?". La respuesta suele abrir matices interesantes. Algunas personas dicen "los quiero más grandes", pero enseguida matizan que en realidad quieren que el pintalabios no se pierda, que el labio superior no desaparezca al sonreír o que las comisuras no den aspecto triste. Resolver bien ese detalle cambia por completo el plan de tratamiento.

Cómo es el procedimiento, sin adornos ni dramatismos

El tratamiento suele realizarse en consulta y normalmente dura entre 20 y 40 minutos, según la complejidad. Antes se limpia la zona, se hacen fotografías médicas y, en muchos casos, se aplica anestesia tópica o se utiliza un producto que ya contiene anestésico. La sensibilidad varía bastante entre pacientes. Algunas describen el procedimiento como molesto pero llevadero. Otras lo notan más, sobre todo en puntos concretos del labio superior.

La infiltración puede hacerse con aguja o con cánula, y la elección depende de la técnica del profesional, la anatomía y el objetivo. No hay una herramienta "mágica" que sea siempre mejor. La aguja permite gran precisión en determinados puntos de definición. La cánula puede ser útil para ciertos planos y para reducir algunos traumatismos, aunque tampoco elimina por completo el riesgo de hematoma. Lo importante no es solo el instrumento, sino **relleno de labios barcelona** saber dónde se está inyectando y con qué intención.

Tras el tratamiento, el resultado inmediato no es el definitivo. Esto conviene repetirlo porque evita muchos sustos innecesarios. El labio puede hincharse, enrojecerse y presentar pequeñas irregularidades temporales. En las primeras 24 a 72 horas puede verse más grande de lo que quedará. A veces aparece un pequeño morado, especialmente si la paciente toma suplementos o medicamentos que facilitan el sangrado, o si simplemente tiene más fragilidad capilar.

Qué resultado puede esperar una principiante

La paciente que nunca se ha hecho un **relleno de labios Barcelona** suele obtener mejores resultados cuando empieza con moderación. Esa prudencia no es un capricho. El labio tiene memoria visual. Si el cambio es muy brusco, la cara tarda más en "integrarlo", incluso aunque la técnica sea correcta. Además, siempre hay margen para retocar en una revisión si hace falta, mientras que corregir un exceso resulta más incómodo, más costoso y emocionalmente más frustrante.

Un buen primer tratamiento suele notarse en tres frentes. El labio se ve algo más hidratado y con mejor calidad superficial. El contorno aparece más definido sin quedar dibujado en exceso. Y el volumen, si se ha trabajado, mantiene una proporción creíble con el resto de la cara. Esa naturalidad no significa que el resultado pase desapercibido, significa que se ve lógico.

Hay pacientes que piden "solo medio vial" pensando que esa cifra por sí sola garantiza un resultado fino. No siempre funciona así. La cantidad adecuada depende del punto de partida, de la técnica y de la meta estética. Medio vial puede ser suficiente en una boca pequeña para un cambio sutil, y quedarse corto en otra anatomía donde se necesita trabajar estructura además de volumen. Conviene hablar menos de números cerrados y más de objetivos anatómicos.

Cuándo un resultado empieza a parecer artificial

Casi siempre ocurre por una combinación de factores, no por uno solo. Demasiado volumen en poco tiempo es una causa clásica, pero no la única. También influyen una mala elección del producto, inyectar en planos incorrectos, perfilar demasiado el borde labial o repetir sesiones sin dejar que el tejido se estabilice.

El exceso no siempre se manifiesta como unos labios enormes. A veces se traduce en rigidez, en un reborde blanco prominente, en una proyección hacia delante poco armónica o en irregularidades palpables. Otras veces el problema es que el labio superior compite con el resto del rostro y roba protagonismo a los ojos o a la expresión general.

En una ciudad con tanta oferta como Barcelona, uno de los errores más frecuentes es escoger clínica guiándose solo por precios o por fotos muy seleccionadas de redes sociales. Las imágenes de antes y después pueden ser útiles, pero también engañan si no muestran sonrisas, perfiles, movimiento y evolución en el tiempo. Un labio bonito quieto puede no verse igual al hablar.

Qué preguntar en la primera consulta

Hay preguntas que ayudan mucho a separar una experiencia seria de una demasiado comercial. No hace falta convertir la visita en un interrogatorio, pero sí entender en manos de quién se está poniendo una zona delicada y visible.

- Qué producto se va a usar y por qué encaja con tu caso.
- Qué resultado considera realista en una primera sesión.
- Qué efectos secundarios son habituales y cuáles son señales de alarma.
- Cuándo se hace la revisión y si el retoque, si hiciera falta, está contemplado.
- Qué experiencia tiene tratando labios con una anatomía parecida a la tuya.

Si estas preguntas incomodan o se responden con vaguedades, es mejor desconfiar. La medicina estética bien hecha no teme explicar. De hecho, cuanto más natural se persigue el resultado, más importante es el diagnóstico previo.

El precio, y por qué no conviene compararlo de forma simplista

En el **aumento de labios Barcelona**, el precio puede variar bastante entre clínicas. Influyen la experiencia del profesional, la calidad del producto, la ubicación del centro, el tiempo dedicado a la valoración y si se incluye revisión posterior. Comparar solo el importe final suele llevar a errores.

Un precio muy bajo puede parecer tentador, pero en estética el coste no depende solo del vial. También cuenta el criterio. Saber no tratar cuando no conviene, o tratar poco cuando el paciente pide demasiado, es parte del valor médico. De poco sirve pagar menos por un resultado que luego exija corrección con hialuronidasa o nuevas sesiones para arreglar una mala indicación.

Tampoco lo más caro garantiza el mejor resultado. En mi experiencia, lo más sensato es buscar equilibrio entre reputación, transparencia, seguimiento y coherencia clínica. Si en consulta se habla solo de promociones y no de anatomía, expectativas o seguridad, la prioridad probablemente no está donde debería.

Recuperación y cuidados después del tratamiento

La recuperación suele ser sencilla, aunque no siempre invisible. Muchas pacientes pueden retomar su rutina el mismo día, pero conviene asumir que el labio puede estar algo inflamado durante varios días. Programar el tratamiento la víspera de una boda, una sesión de fotos o una reunión importante no es buena idea.

Durante las primeras horas se recomienda evitar calor intenso, ejercicio fuerte, manipulación innecesaria y presión sobre la zona. Besar, morderse el labio o revisarlo cada cinco minutos en el espejo no ayuda. Tampoco conviene obsesionarse con pequeñas asimetrías iniciales, porque gran parte corresponden al edema propio del procedimiento.

Hay clínicas que aconsejan masajear y otras que prefieren no hacerlo salvo indicación concreta. Aquí importa más seguir las instrucciones del profesional que aplicar consejos genéricos vistos en internet. Lo que sirve para una técnica o un producto puede no ser adecuado para otro.

Efectos secundarios normales y señales que sí exigen revisión

Molestia leve, inflamación, sensibilidad al tacto y pequeños hematomas entran dentro de lo esperable. No resultan agradables, pero suelen resolverse con el paso de los días. También puede notarse cierta firmeza transitoria mientras el producto se asienta y el tejido se adapta.

Lo que sí merece valoración rápida es un dolor intenso y creciente, un cambio llamativo de color en alguna zona, palidez reticulada, frío local marcado o un empeoramiento que no encaja con la evolución habitual. Son situaciones poco frecuentes, pero precisamente por eso deben explicarse bien antes del tratamiento. Un profesional responsable no minimiza riesgos, los contextualiza y explica cómo actuar.

En labios con antecedentes de herpes labial recurrente, conviene comentarlo siempre. La manipulación de la zona puede reactivar un brote en algunas personas, y según el caso puede plantearse una pauta preventiva. Es un detalle que muchas pacientes no relacionan con el tratamiento y, sin embargo, cambia la planificación.

Casos en los que no siempre compensa empezar ya

No toda persona que quiere labios necesita tratarse de inmediato. Hay situaciones en las que conviene esperar o reconsiderar el enfoque. Ocurre, por ejemplo, cuando existe una expectativa muy influida por filtros o imágenes poco realistas. También cuando el tejido está muy castigado, cuando hay inflamación activa o cuando la paciente ya se ha hecho múltiples tratamientos y ha perdido una referencia clara de su propia proporción.

A veces la mejor decisión es no añadir producto, sino disolver parte del anterior si está mal colocado o si pesa sobre el tejido. Este punto cuesta aceptarlo, porque nadie acude ilusionada a una consulta pensando en quitar en lugar de poner. Sin embargo, empezar de cero en algunos labios es la forma más rápida de volver a un resultado elegante.

En personas muy jóvenes, la conversación debe ser especialmente cuidadosa. Tener labios finos no es un defecto médico ni estético en sí mismo. Hay rostros donde precisamente esa delicadeza forma parte del equilibrio. Tratar por presión externa o por modas rara vez lleva a un resultado satisfactorio a largo plazo.

Cómo elegir clínica para un aumento de labios Barcelona

Barcelona tiene excelentes profesionales, pero también una oferta muy desigual. La elección debería basarse menos en la publicidad y más en señales concretas de calidad clínica. Una buena clínica escucha, explora, fotografía, documenta y propone con criterio. No promete perfección ni empuja a consumir más de lo necesario.

También ayuda observar cómo presentan sus resultados. Cuando todas las bocas se parecen entre sí, suele haber una técnica repetitiva aplicada a anatomías distintas. En cambio, cuando cada resultado conserva rasgos propios, normalmente hay un enfoque más personalizado. Esta diferencia se nota muchísimo en el **aumento de labios barcelona**, porque un mismo patrón de volumen no favorece a todo el mundo.

Si buscas **ácido hialurónico labios barcelona**, prioriza la valoración médica por encima de la tendencia del momento. El profesional debe ser capaz de decirte no, o todavía no, si tu caso lo requiere. Puede sonar

contradictorio, pero esa negativa es una de las mejores pruebas de buen criterio.

Lo que casi nadie cuenta sobre el mantenimiento

El mantenimiento no siempre significa “volver cada cierto número de meses”. En labios, la frecuencia ideal depende de cómo quede el tejido, de cuánto producto se haya utilizado y de cómo evolucione visualmente, no solo de una fecha escrita en agenda. He visto labios que ganaban mucho con sesiones espaciadas y discretas, y otros que mejoraban al dejar pasar más tiempo para evitar acumulaciones.

También conviene aceptar que el objetivo puede cambiar. La primera sesión suele buscar adaptación. La segunda, si se hace, afina detalles. A partir de ahí, muchas pacientes descubren que ya no desean más volumen, sino simplemente conservar hidratación y definición. Ese cambio de criterio es bastante habitual una vez que ven su cara con ojos más realistas y menos condicionados por redes sociales.

Otra verdad útil: acostumbrarse al propio resultado puede llevar a pedir más sin necesidad real. El ojo se adapta muy deprisa. Por eso las fotos médicas y la comparación serena con el punto de partida son tan valiosas. Ayudan a decidir desde la proporción, no desde la costumbre.

Una decisión estética que conviene tomar con calma

El **aumento de labios** bien planteado puede ser un tratamiento muy agradecido. Refresca, equilibra y mejora la expresión con cambios relativamente pequeños. Pero precisamente por estar tan expuesto y tan normalizado, merece una pausa. No para dramatizarlo, sino para hacerlo bien.

Si es tu primera vez, busca una consulta en la que te expliquen más de lo que te venden. Pide naturalidad si eso es lo que deseas, pero entiende también que la naturalidad no la decide una cantidad fija de producto, sino una suma de diagnóstico, técnica y contención. En la mayoría de los casos, menos prisa da mejores labios.

Barcelona ofrece opciones de alto nivel para quien busca **relleno de labios Barcelona** o tratamientos con **ácido hialurónico labios**. La clave está en elegir con criterio y entrar a consulta con una idea clara: unos labios bonitos no son necesariamente los más grandes, sino los que se ven tuyos, proporcionados y vivos. Esa sigue siendo, con diferencia, la mejor señal de un buen trabajo.